



COMPANHIA ENERGÉTICA DE MINAS GERAIS - CEMIG
COMPANHIA ABERTA - CNPJ 17.155.730/0001-64 - NIRE 31300040127

AVISO AOS ACIONISTAS

Comunicamos aos nossos acionistas que se encontram à disposição, na sede desta Sociedade, na Av. Barbacena, 1200, Belo Horizonte, os documentos referentes ao artigo 133 da Lei 6.404, de 15/12/76, relativos ao exercício de 2023. Os documentos a que se referem a Lei citada acima poderão ser acessados, também, através do site de RI da Companhia: <http://ri.cemig.com.br>
Belo Horizonte, 21 de março de 2024
Leonardo George de Magalhães
Vice-Presidente de Finanças e de Relações com Investidores



CEMIG GERAÇÃO E TRANSMISSÃO S/A - COMPANHIA ABERTA
CNPJ 06.981.176/0001-58

AVISO AOS ACIONISTAS

Comunicamos aos nossos acionistas que se encontram à disposição, na sede desta Sociedade, na Av. Barbacena, 1200, Belo Horizonte, os documentos referentes ao artigo 133 da Lei 6.404, de 15/12/76, relativos ao exercício de 2023. Os documentos a que se referem a Lei citada acima poderão ser acessados, também, através do site de RI da Companhia: <http://ri.cemig.com.br>
Belo Horizonte, 21 de março de 2024
Leonardo George de Magalhães
Vice-Presidente de Finanças e de Relações com Investidores

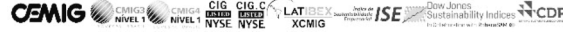

CEMIG DISTRIBUIÇÃO S.A. - COMPANHIA ABERTA
CNPJ 06.981.180/0001-16

AVISO AOS ACIONISTAS

Comunicamos aos nossos acionistas que se encontram à disposição, na sede desta Sociedade, na Av. Barbacena, 1200, Belo Horizonte, os documentos referentes ao artigo 133 da Lei 6.404, de 15/12/76, relativos ao exercício de 2023. Os documentos a que se referem a Lei citada acima poderão ser acessados, também, através do site de RI da Companhia: <http://ri.cemig.com.br>
Belo Horizonte, 21 de março de 2024
Leonardo George de Magalhães
Vice-Presidente de Finanças e de Relações com Investidores



SABER SERVIÇOS EDUCACIONAIS S.A.

CNPJ 03.818.379/0001-30
AVISO AOS ACIONISTAS

Encontram-se à disposição dos Srs. Acionistas, na sede social da Companhia, os documentos a que se refere o artigo 133 da Lei nº 6.404/76, relativos ao exercício social encerrado em 31/12/2023. Encontram-se disponíveis na sede da Companhia.
Belo Horizonte, 26 de março de 2024.

Frederico da Cunha Villa

Vice Presidente Financeiro e Diretor de Relações com Investidores.

MINASMÁQUINAS S/A
CNPJ/MF 17.161.241/0001-15 - NIRE 31300041727
COMPANHIA ABERTA - CVM 8818
EDITAL DE CONVOCAÇÃO PARA

ASSEMBLEIA GERAL ORDINÁRIA E EXTRAORDINÁRIA

Convidamos os Senhores Acionistas da MINASMÁQUINAS S/A a se reunirem em Assembleia Geral Ordinária e Extraordinária, no dia 19 de abril de 2024, às 10:00 horas, na sede social, à Rodovia Fernão Dias, KM 02, da BR 381, nº 2.211, no Município de Contagem/MG, a fim de deliberarem sobre a seguinte ordem do dia: **EM ASSEMBLEIA GERAL ORDINÁRIA:** (i) Relatório da Administração e Contas da Diretoria, relativas ao exercício social findo em 31 de dezembro de 2023; (ii) Proposta de destinação do resultado do exercício social encerrado em 31 de dezembro de 2023, deliberada em reunião do Conselho de Administração da Companhia realizada em 19 de março de 2024; (iii) Proposta de remuneração global anual da administração da Companhia para o exercício social iniciado em primeiro de janeiro de 2024, deliberada em reunião do Conselho de Administração da Companhia realizada em 19 de março de 2024. **EM ASSEMBLEIA GERAL EXTRAORDINÁRIA:** (i) Proposta de aumento do capital social da Companhia de R\$ 218.605.104,92 para R\$ 241.556.474,11, apreciada em reunião do Conselho de Administração da Companhia realizada em 19 de março de 2024; (ii) Proposta de manutenção do limite do capital autorizado da Companhia para R\$ 350.000.000,00, deliberada em reunião do Conselho de Administração da Companhia realizada em 19 de março de 2024; (iii) Alteração e Consolidação do Estatuto Social, em virtude das deliberações (i) e (ii) acima. **AVISOS:** 1. Os acionistas presentes à Assembleia deverão provar sua qualidade através da apresentação de documento hábil de sua identidade. 2. Somente serão admitidos a participar e votar na Assembleia, os acionistas cujas ações tenham sido transferidas e registradas no livro próprio da companhia, cinco (5) dias antes da primeira convocação. 3. O percentual mínimo de participação no capital social votante, necessário à requisição do sistema de voto múltiplo é 9% (nove por cento). 4. Nos termos da Lei 6.404/76 e de acordo com a Seção II da Resolução CVM nº 81/22, encontram-se à disposição dos acionistas, na sede da companhia e na página da Comissão de Valores Mobiliários na internet (www.cvm.gov.br), toda documentação pertinente às matérias a serem deliberadas na Assembleia Geral Ordinária e Extraordinária. Contagem, 28 de março de 2024.

Maria Stella Gonçalves de Faria
Presidente do Conselho de Administração

BRAZIL TOWER CESSÃO DE INFRA-ESTRUTURAS S.A.
CNPJ/MF nº 14.292.540/0001-09 - NIRE 31.300.151.344

EDITAL DE CONVOCAÇÃO

PARA ASSEMBLEIA GERAL DE DEBENTURISTAS DA 1ª EMISSÃO DE DEBÊNTURES SIMPLES, NÃO CONVERSÍVEIS EM AÇÕES, DA ESPÉCIE COM GARANTIA REAL, COM GARANTIA FIDEJUSSÓRIA ADICIONAL, EM SÉRIE ÚNICA, PARA DISTRIBUIÇÃO PÚBLICA, COM ESFORÇOS RESTRITOS DE DISTRIBUIÇÃO, DA BTC - BRAZIL TOWER CESSÃO DE INFRA-ESTRUTURAS S.A.

BRAZIL TOWER CESSÃO DE INFRA-ESTRUTURAS S.A. ("Companhia"), na qualidade de emissora, convoca os titulares das debêntures da 1ª Emissão de Debêntures Simples, Não Conversíveis em Ações, da Espécie com Garantia Real, com Garantia Fidejussória Adicional, em Série Única, para Distribuição Pública com Esforços Restritos de Distribuição, da BTC - Brazil Tower Cessão de Infra-estruturas S.A. ("Debenturistas" e "Debêntures", respectivamente) a reunirem-se em Assembleia Geral de Debenturistas, nos termos Cláusula 9.5, do "Instrumento Particular de Escritura da 1ª Emissão de Debêntures Simples, Não Conversíveis em Ações, da Espécie com Garantia Real, com Garantia Fidejussória Adicional, em Série Única, para Distribuição Pública com Esforços Restritos de Distribuição, da BTC - Brazil Tower Cessão de Infra-estruturas S.A." datado de 28 de dezembro de 2022, conforme aditado, ("Escritura de Emissão") entre a Companhia, a Pentagono S.A. Distribuidora de Títulos e Valores Mobiliários ("Agente Fiduciário") e a Ponto Sul Atividades Imobiliárias Ltda. ("Fiadora"), a ser realizada em primeira convocação, no dia 17 de abril de 2024, às 10 horas de forma exclusivamente digital, através do sistema eletrônico *Microsoft Teams*, com o link de acesso a ser encaminhado pela Companhia aos Debenturistas habilitados, nos termos da Resolução da CVM nº 81, de 29 de março de 2022 ("Resolução CVM 81"), e considerada como realizada na sede da Companhia, na Alameda Oscar Niemeyer, nº 222, parte do 6º andar, CEP 34.006-049, Vale do Sereno, Nova Lima, Minas Gerais, ("AGD"), a fim de deliberar sobre a seguinte Ordem do Dia: Considerando que (i) a BTC LP, controladora da Companhia, já tem disponível nesta data, a quantia de \$20.000.000,00 (vinte milhões de dólares) a serem destinados ao investimento na operação da Companhia, visando o crescimento de seus ativos existentes; e (ii) a BTC LP transferirá o referido valor à Companhia entre 24 de março de 2024 até 5 (cinco) dias úteis após a conclusão do FIP, como contrapartida à Reorganização Societária (conforme definida abaixo), a qual tem como objetivo otimização tributária da Companhia e de seu grupo econômico.

(i) anuência prévia à Companhia, bem como às demais empresas de seu grupo econômico, conforme necessário, para realizar a reorganização societária das empresas, nos termos do organograma e descrição inclusos na Proposta de Administração, a ser divulgada no website da Companhia na presente data, ("Reorganização Societária"), de modo que a Reorganização Societária não implicará em penalidades ou no vencimento antecipado de quaisquer obrigações da Companhia e/ou da Fiadora no âmbito das Debêntures, na forma da cláusula 6.1.1. da Escritura de Emissão, incluindo, sem limitação, os itens (g) e (k) da referida cláusula.

As Garantias (conforme definidas na Escritura de Emissão) permanecerão as mesmas, com os mesmos termos e condições e serão preservadas e mantidas em todos os momentos durante o processo da Reorganização Societária; e (ii) a autorização para a prática de todos os atos necessários e para celebração pelo Agente Fiduciário, pela Companhia, pela Fiadora e pelas demais empresas do grupo econômico da Companhia, conforme aplicável, de todos os contratos e documentos necessários para refletir a Reorganização Societária, caso aprovada pelos Debenturistas, incluindo, sem limitação, alterações ao estatuto da Companhia e os aditamentos aos documentos firmados no âmbito das Debêntures, tais como a Escritura de Emissão, a Alienação Fiduciária de Quotas da Ponto Sul e a Alienação Fiduciária da Emissora (conforme definidas na Escritura de Emissão), que deverão ser realizados no prazo de 20 dias úteis, após à conclusão da Reorganização Societária, que deverá ser comunicada, pela Companhia, ao Agente Fiduciário em até 5 dias úteis, de sua efetivação.

A AGD será realizada de forma exclusivamente digital através do sistema eletrônico *Microsoft Teams*, com link de acesso a ser disponibilizado pela Companhia àqueles Debenturistas que enviarem para o endereço eletrônico ri@braziltowercompany.com com cópia para o endereço eletrônico assembleias@pentagonotruster.com.br, preferencialmente em até 2 (dois) dias antes da data de realização da AGD, nos termos do artigo 6º, parágrafo 3º da Resolução CVM 81, os seguintes documentos:

- Pessoa física: documento de identidade válido com foto do Debenturista (Carteira de Identidade Registro Geral (RG), a Carteira Nacional de Habilitação (CNH), passaporte, carteiras de identidade expedidas pelos conselhos profissionais e carteiras funcionais expedidas pelos órgãos da Administração Pública, desde que contenham foto de seu titular);
- Pessoa jurídica: (a) último estatuto social ou contrato social consolidado, devidamente registrado na junta comercial competente; (b) documentos societários que comprovem a representação legal do Debenturista; e (c) documento de identidade válido com foto do representante legal; e
- Fundo de investimento: (a) último regulamento consolidado do fundo; (b) estatuto ou contrato social do seu administrador ou gestor, conforme o caso, observada a política de voto do fundo e documentos societários que comprovem os poderes de representação; e (c) documento de identidade válido com foto do representante legal. Caso qualquer um dos Debenturistas indicados nos itens (i) a (iii) acima venha a ser representado por procurador, além dos respectivos documentos indicados acima, deverá encaminhar procuração com poderes específicos para sua representação na AGD.

Caso qualquer dos Debenturistas indicados nos itens (i) a (iii) acima venha a ser representado por procurador, além dos respectivos documentos indicados acima, deverá encaminhar procuração com poderes específicos para sua representação na AGD.

Os Debenturistas poderão enviar seu voto de forma eletrônica à Companhia e ao Agente Fiduciário nos correios eletrônicos ri@braziltowercompany.com e assembleias@pentagonotruster.com.br, respectivamente, conforme modelo de Instrução de Voto à Distância disponibilizado na mesma data da publicação deste Edital de Convocação pela Companhia em seu website <https://braziltowercompany.com.br/>, junto à Proposta de Administração.

A Companhia permanece à disposição para prestar esclarecimentos aos Debenturistas no que diz respeito à presente convocação e da AGD.

Nova Lima, 27 de março de 2024.

BRAZIL TOWER CESSÃO DE INFRA-ESTRUTURAS S.A.



Sociedade de Economia Mista
CNPJ 22.261.473/0001-85
Belo Horizonte - MG



CARTA ANUAL DE POLÍTICAS PÚBLICAS E GOVERNANÇA CORPORATIVA

Em conformidade com o art. 8º, inciso I e VIII, da Lei 13.303, de 30 de junho de 2016, o Conselho de Administração subscreve a presente Carta Anual sobre Políticas Públicas e Governança Corporativa referente ao exercício social de 2023.

IDENTIFICAÇÃO GERAL

CNPJ 22.261.473/0001-05. NIRE 3130000581-0

Sede: Belo Horizonte / Minas Gerais

Tipo de estatal: Sociedade de Economia Mista

Acionista controlador: Companhia Energética de Minas Gerais - Cemig

Tipo societário: Sociedade anônima sob o controle indireto do Estado de Minas Gerais

Tipo de capital: Fechado

Abrangência de atuação: Estado de Minas Gerais

Setor de atuação: Distribuição de gás canalizado

Diretor Financeiro e de Relações com Investidores: Carlos Eduardo de Moraes Barros Junior / Tel.: (31) 3265-1015 / e-mail: cbarros@gasmig.com.br

Auditores Independentes atuais da empresa: KPMG Auditores Independentes Ltda. / CNPJ: 61.366.936/0014-40 / (31) 3232-2100

CONSELHO DE ADMINISTRAÇÃO

| NOME | CARGO | CPF |
|------------------------------|---------|----------------|
| Carlos Ivan Camargo de Colón | Titular | 103.425.718-85 |
| Cláudia Silvia Zanchi Piunti | Titular | 151.524.768-60 |
| Helio Cesar Brasileiro | Titular | 146.421.401-82 |
| José Reinaldo Magalhães | Titular | 227.177.906-59 |
| Reynaldo Passanezi Filho | Titular | 056.264.178-50 |
| Welerson Cavalieri | Titular | 198.942.956-49 |

DIRETORIA EXECUTIVA

| NOME | CARGO | CPF |
|---|--|----------------|
| Gilberto Moura Valle Filho | Diretor-Presidente | 975.999.058-04 |
| Carlos Eduardo de Moraes Barros Junior | Diretor Financeiro e de Relações com Investidores e Diretor Administrativo, em exercício | 147.912.608-05 |
| Rodrigo Solha Pazzini de Freitas | Diretor Técnico e Diretor Comercial, em exercício | 637.139.346-49 |

Data de divulgação: 20 de março de 2024.

POLÍTICAS PÚBLICAS

A Lei 13.303/16, em seu Art. 8º, inciso I, exige a elaboração de "carta anual, subscrita pelos membros do Conselho de Administração, com a explicitação dos compromissos de consecução de objetivos de políticas públicas pela empresa pública, pela sociedade de economia mista e por suas subsidiárias, em atendimento ao interesse coletivo ou ao imperativo de segurança nacional que justificou a autorização para suas respectivas criações, com definição clara dos recursos a serem empregados para esse fim, bem como dos impactos econômico-financeiros da consecução desses objetivos, mensuráveis por meio de indicadores objetivos". Essas informações estão detalhadas a seguir.

1 – Interesse público subjacente às atividades empresariais:

A Companhia de Gás de Minas Gerais - Gasmig, constituída em 15 de julho de 1986, é uma sociedade anônima, sob controle indireto do Estado de Minas Gerais, que tem por objeto social a aquisição, armazenamento, transporte, transmissão, distribuição e comercialização de gás combustível ou de subprodutos e derivados, diretamente ou através de terceiros, observada a legislação federal pertinente e de acordo com a evolução tecnológica, o desenvolvimento econômico e as necessidades sociais, integrando-se com as demais fontes de energia, de forma a assegurar o cumprimento pelo Estado de Minas Gerais da atribuição que lhe foi destinada com exclusividade pela Constituição Federal de 1988, Art. 25, §2º, que atribuiu aos Estados a competência para a prestação dos serviços locais de gás canalizado.

A Gasmig detém os direitos de exploração dos serviços de distribuição de gás, por meio de canalizações, a todo e qualquer consumidor ou segmentos industrial, automotivo, comercial e residencial, para toda e qualquer utilização ou finalidade, inclusive termoeletricidade, siderurgia, petroquímica, fertilizantes e outros, nos termos do Contrato de Concessão celebrado entre a Companhia e o Estado de Minas Gerais.

Os serviços prestados pela Gasmig proporcionam: (i) o atendimento à demanda por gás natural no território estadual; (ii) a redução do impacto ambiental pelo consumo de combustíveis fósseis limpos, em substituição a lenha e outros fósseis mais poluentes; (iii) a melhoria da competitividade das indústrias mineiras e a criação de novos empregos no Estado de Minas Gerais, contribuindo assim para o atendimento aos princípios de defesa do meio ambiente, busca do pleno emprego e de desenvolvimento sustentável, dentre outros.

O compromisso da Gasmig, à luz do interesse público, é ressaltado na missão da Companhia: "Desenvolver soluções energéticas limpas e seguras por meio do gás natural, criando externalidades e valor para clientes, funcionários e acionistas, visando atrair investimentos para Minas Gerais."

2 – Políticas públicas:

Dentre as ações para o desenvolvimento econômico do Estado de Minas Gerais presentes do Plano Plurianual de Ação Governamental (PPAG) 2020-2023, a Gasmig está inserida no programa "#Vem pra Minas - Atração de Investimentos", que tem como objetivo posicionar o Estado de Minas Gerais como um dos mercados de gás natural mais competitivos do Brasil, repensar a atuação do poder executivo estadual nesse setor e aumentar a competitividade da economia mineira, em especial da indústria, por meio da expansão da infraestrutura de distribuição de gás natural.

- a) Em 2023, o mercado de gás natural não-térmico da Gasmig teve uma diminuição no volume comercializado de 6,5% em relação ao ano anterior.
- b) Em 2023, a Gasmig comercializou um total de 1,03 bilhões de metros cúbicos de gás natural, equivalentes 2.831 mil metros cúbicos por dia, no mercado não térmico. Tal volume comercializado representou um faturamento anual na casa dos R\$ 4,2 bilhões.
- c) Em 2023, a Gasmig atingiu a marca de 94.367 clientes residenciais em operação, um crescimento de 16,2% em relação a 2022. A esses clientes, foram distribuídos 11,9 milhões de metros cúbicos de gás natural, equivalentes a uma média diária de 32,6 mil metros cúbicos, um aumento de 4,6% em relação ao ano anterior.
- d) A carteira total de clientes atendidos pela Gasmig, ao final de 2023, foi de 95.887 consumidores, representando uma expansão de 16,1% em relação ao ano anterior.
- e) Durante o ano de 2023, a Gasmig distribuiu 31,9 milhões metros cúbicos de Gás Natural Veicular (GNV) e 541 mil metros cúbicos de Gás Natural Comprimido Veicular (GNCV), totalizando 32,4 milhões metros cúbicos de gás natural, equivalentes a uma média diária de 88,9 mil metros cúbicos. Em comparação ao ano anterior, houve um decréscimo de 21,5% do volume distribuído. Estima-se uma redução de 20% na emissão de CO₂ em veículos convertidos para o consumo de GNV.
- f) Em 2023, foram distribuídos aos clientes do segmento comercial e industrial de menor consumo um volume de 21,9 milhões de metros cúbicos de gás natural, equivalente a um consumo diário de 60,2 mil metros cúbicos, representando uma diminuição de 5,0% em relação ao ano anterior. A Companhia encerrou o ano de 2023 com 1.339 clientes em operação no segmento comercial e industrial de menor consumo, um incremento de 11,5% em relação ao fechamento do ano anterior.
- g) Em 2023, a Gasmig investiu o montante total superior a R\$ 301,9 milhões, dos quais R\$ 287,5 milhões foram investidos na expansão e saturação do Sistema de Distribuição de Gás Natural (SDGN) no Estado de Minas Gerais. Foram construídos 69,6 km de extensão de gasodutos nas Regiões Metropolitana de Belo Horizonte (RMBH), Mantiqueira e Sul de Minas.
- h) A Gasmig manteve seu posicionamento quanto à Política de Incentivos e Patrocínios destinando parte de seu Imposto de Renda a projetos culturais, esportivos e de saúde aprovados por legislações federais de incentivo fiscal e a instituições sociais registradas nos Conselhos Municipais dos Direitos da Criança e do Adolescente, por meio do Fundo da Infância e da Adolescência (FIA). A Companhia também destinou parte do Imposto Sobre Circulação de Mercadorias e Serviços (ICMS) devido, de acordo com a Lei Estadual de Incentivo à Cultura e ao Esporte, para investir nas manifestações culturais e projetos esportivos do nosso Estado, voltados à democratização do acesso à cultura e ao esporte e à proteção ou promoção do patrimônio histórico-cultural de Minas Gerais.

3 – Metas relativas ao desenvolvimento de atividades que atendam aos objetivos de políticas públicas:

Missão

Desenvolver soluções energéticas limpas e seguras por meio do gás natural, criando valor para clientes, colaboradores e acionistas, contribuindo para o desenvolvimento de Minas Gerais.

Visão

Duplicar a extensão de rede, expandindo a atuação para mais quatro mesorregiões de Minas Gerais ainda não atendidas e triplicando o número de clientes atendidos até 2027.

Valores

- Foco em Resultado.
- Profissionalismo.
- Respeito às pessoas.
- Integridade e Ética.

4 – Recursos para custeio das políticas públicas:

Os recursos aplicados pela Companhia em sua área de atuação são oriundos de sua atividade operacional, não havendo nenhuma forma de custeio advindo da administração direta do Estado de Minas Gerais.

5 – Impactos econômico-financeiros da operacionalização das políticas públicas:

O Contrato de Concessão assinado em 27 de julho de 1995 estabelece que compete à concessionária realizar os investimentos necessários à prestação do serviço concedido de forma a atender à demanda, nos prazos e quantitativos cujos estudos e viabilidade econômica justifiquem a rentabilidade dos investimentos realizados, garantindo sempre a segurança e a justa retribuição do capital investido.

Em 2023, o Estado de Minas Gerais e a Gasmig, com Interveniência da Secretaria de Estado de Desenvolvimento Econômico de Minas Gerais, celebraram o Quarto Termo Aditivo ao Contrato de Concessão, objetivando principalmente a alteração de índices para o reajuste monetário de variáveis econômico-financeiras previstas para a concessão da exploração industrial, comercial, institucional e residencial dos serviços de gás canalizado no Estado.

A Gasmig aprovou a revisão do Plano de Negócios da Companhia para o período 2024-2033, que contempla o montante de investimentos da ordem de R\$ 4,8 bilhões.

6 – Comentários dos administradores:

- Importantes licenças ambientais do Projeto Centro-Oeste foram aprovadas em dezembro de 2023;
- Aprovação do Plano de Negócios com previsão de investimentos de R\$4,8 bilhões até 2033;
- Alcançamos a marca de 95.887 clientes do segmento residencial ligados em dezembro de 2023;
- Lucro Líquido recorde em 2023 - R\$ 596 milhões.

7 – Canais de Comunicação:

A Gasmig disponibiliza, por meio de site institucional www.gasmig.com.br, informações gerais e de divulgação obrigatória sobre a Companhia, com o intuito de zelar pela transparência, completude e exatidão das informações societárias. Além disso, o site oferece canais de comunicação abertos aos usuários e à sociedade, tais como a plataforma "Gasmig Atende", o "Fale Conosco" e a Ouvidoria.

A Companhia também oferece o atendimento telefônico gratuito através do telefone 117, sendo que o atendimento às emergências funciona 24 horas por dia.

A Secretaria de Estado de Desenvolvimento Econômico, como Órgão Regulador, é responsável pela homologação das tarifas da concessionária do serviço de gás canalizado, pela criação e alteração dos segmentos tarifários, pela fiscalização contábil-financeira do serviço, pela revisão tarifária periódica da Gasmig e pela regulação do mercado livre de gás canalizado do Estado de Minas Gerais. O órgão tem disponível em seu site o canal de atendimento Fale Conosco, disponível no endereço eletrônico <http://www.desenvolvimento.mg.gov.br>.

8 – Fatores de Risco:

Riscos podem impactar negativamente a consecução dos objetivos de políticas públicas pela Companhia. A seguir, são apresentados os fatores de risco mais relevantes, identificados até a elaboração desta Carta Anual.

Riscos do Negócio

- baixa execução do plano de investimentos da Companhia, podendo impactar negativamente o atingimento dos principais indicadores estratégicos;
- aumentos de tarifas em função do aumento do Preço de Venda do suprimento (preço da molécula), podendo levar à perda de competitividade frente aos concorrentes;
- perda de competitividade do gás natural em função do advento de novas tecnologias e soluções energéticas;
- mudanças nas condições políticas e econômicas do Brasil têm o potencial de afetar adversamente as vendas da Companhia, principalmente para o segmento Industrial;
- surtos de doenças transmissíveis podem provocar pressão negativa sobre a economia brasileira, afetando as operações, os negócios e os resultados da Companhia;
- danos a terceiros e danos ambientais ocasionados no curso das atividades de distribuição de gás podem levar a Companhia a arcar com ressarcimentos e indenizações.

Riscos Financeiros

- atrasos nos pagamentos das faturas dos grandes clientes podem prejudicar a liquidez financeira da Companhia;
- flutuações da taxa de câmbio podem resultar em aumentos no custo do gás natural, o que tornaria a Companhia pouco competitiva no mercado, frente a fontes alternativas concorrentes de energia;
- novas condições contratuais do suprimento e do transporte de gás, que podem afetar os resultados corporativos em função da inviabilidade de seu repasse para as tarifas.

Riscos Operacionais

- possibilidade de a Companhia se ver obrigada a suspender os serviços de distribuição de gás natural em função de falha operacional, inclusive em decorrência de rompimento de gasoduto causado por ações de terceiros, com exposição a pagamento de penalidades aos usuários;
- possibilidade de perdas de faturamento em decorrência de manipulação (fraude) nos dados de medição dos maiores clientes da Companhia;
- ineficiência dos sistemas de medição de gás natural que possam causar diferença entre o volume de gás comprado e vendido;
- perda de conhecimento em função da rotatividade de profissionais com alto grau de experiência na Companhia;
- ineficiência e morosidade nas aquisições e contratações realizadas pela Companhia, impactando o planejamento e a realização das atividades propostas, com seus consequentes efeitos sobre as metas traçadas;
- possível perda de prazos de conclusão de obras em função da ineficiência de empresas terceirizadas trabalhando em nome da Gasmig.

Riscos de Conformidade

- perda de reputação da Companhia decorrente de condutas antiéticas dos seus empregados ou de terceiros trabalhando em nome da Gasmig;
- quebra do Contrato de Concessão ou ausência de marco regulatório que possam impactar negativamente a margem da Companhia;
- divergência na interpretação da metodologia de cálculo de margem pelo órgão regulador, que pode levar a níveis de margem que não remunerem a Gasmig de acordo com o patamar contratual;
- redução de seus resultados em função de erro de cálculo no processo de pleito da margem regulatória anual;
- possibilidade de a Companhia se ver obrigada a arcar com penalidades legais e/ou administrativas em decorrência de não atendimento das leis e regulamentos em vigor;
- interpretação divergente do órgão regulador nas atividades inerentes a Concessão;
- sujeição de equipamentos, instalações e operações a variados regulamentos ambientais mais rígidos que os atuais e que possam resultar em maiores obrigações e na necessidade de investimentos de capital para a devida adequação.

Riscos Tecnológicos

- possibilidade das instalações físicas, dos equipamentos e dos softwares não serem adequados para garantir as atividades do negócio de forma ininterrupta e proteger os processos críticos contra falhas e acidentes;



QUINTA-FEIRA, 28 de Março de 2024

2 de 18

Sociedade de Economia Mista
CNPJ 22.261.473/0001-85
Belo Horizonte - MG



CARTA ANUAL DE POLÍTICAS PÚBLICAS E GOVERNANÇA CORPORATIVA

- perdas ou vazamentos de informações decorrentes de ataques cibernéticos e violações aos sistemas corporativos têm o potencial de causar prejuízos financeiros e afetar adversamente as operações e os negócios da Companhia.

A Companhia possui mecanismos para identificação e análise dos riscos que possam afetar a Companhia, bem como controles e procedimentos para monitoramento, de forma a prevenir sua ocorrência ou minimizar seu impacto.

9 – Remuneração:

Com vistas ao cumprimento das Políticas Públicas e dos objetivos traçados, a Companhia pratica um pacote de remuneração aos seus Administradores e Empregados composto pelos seguintes elementos:

- No caso da remuneração atribuída aos Empregados, os seus reajustes são definidos com base em Acordo Coletivo de Trabalho, cuja competência de aprovação é da Diretoria Executiva. No que tange à remuneração atribuída à Diretoria Executiva, a competência para deliberar sobre o assunto pertence à Assembleia Geral de Acionistas;
- Pacote de Benefícios alinhado com as boas práticas de mercado, tais como Assistência Médica, Auxílio Refeição e Alimentação, Seguro de Vida, Assistência Odontológica e Previdência Privada;
- Participação nos Resultados aos Empregados e de Remuneração Variável a título de bônus de desempenho aos Diretores, vinculada ao êxito apurado na realização das metas corporativas anuais traçadas, as quais representam, evidenciam e permitem:
 - medir o desempenho da Companhia nos níveis corporativo e gerencial;
 - aferir o nível de consecução dos objetivos de interesse dos acionistas e das Políticas Públicas.

Os Administradores, Membros do Comitê de Auditoria e Conselheiros Fiscais da Gasmig têm sua remuneração definida em Assembleia Geral de Acionistas. Em 2023, a remuneração global anual da Diretoria, do Conselho de Administração, do Comitê de Auditoria e do Conselho Fiscal está expresso conforme o quadro abaixo:

| Descrição | Conselho de Administração | Conselho Fiscal | Comitê de Auditoria | Diretoria Executiva | Total |
|--|---------------------------|-----------------|---------------------|---------------------|------------------|
| Nº Titulares | 5 | 3 | 2 | 4 | 14 |
| Nº Suplentes | 0 | 3 | 0 | 0 | 3 |
| Remuneração Fixa Anual | R\$ 454.121,97 | R\$ 405.723,50 | R\$ 133.243,14 | R\$ 2.851.579,98 | R\$ 3.844.668,59 |
| Reembolsos por Cessão de Mão de Obra | R\$ 0,00 | R\$ 0,00 | R\$ 0,00 | R\$ 0,00 | R\$ 0,00 |
| Benefícios | R\$ 0,00 | R\$ 0,00 | R\$ 0,00 | R\$ 1.225.720,15 | R\$ 1.225.720,15 |
| Remuneração Variável - bônus de desempenho | R\$ 0,00 | R\$ 0,00 | R\$ 0,00 | R\$ 1.410.238,12 | R\$ 1.410.238,12 |
| Total | R\$ 454.121,97 | R\$ 405.723,50 | R\$ 133.243,14 | R\$ 5.487.538,25 | R\$ 6.480.626,86 |

GOVERNANÇA CORPORATIVA

A Lei 13.303/16, em seu Art. 8º, incisos III e VIII, exige a elaboração de “carta anual de governança corporativa, que consolide em um único documento escrito [...] informações relevantes, em especial as relativas a atividades desenvolvidas, estrutura de controle, fatores de risco, dados econômico-financeiros, comentários dos administradores sobre o desempenho, políticas e práticas de governança corporativa e descrição da composição e da remuneração da administração”.

1 - Atividades desenvolvidas:

A Companhia de Gás de Minas Gerais - Gasmig, constituída em 15 de julho de 1986, é uma sociedade anônima, sob controle indireto do Estado de Minas Gerais, que tem por objeto social a aquisição, armazenamento, transporte, transmissão, distribuição e comercialização de gás combustível ou de subprodutos e derivados, diretamente ou através de terceiros, observada a legislação federal pertinente e de acordo com a evolução tecnológica, o desenvolvimento econômico e as necessidades sociais, integrando-se com as demais fontes de energia, de forma a assegurar o cumprimento pelo Estado de Minas Gerais da atribuição que lhe foi destinada com exclusividade pela Constituição Federal de 1988, Art. 25, §2º, que atribuiu aos Estados a competência para a prestação dos serviços locais de gás canalizado.

A Gasmig detém os direitos de exploração dos serviços de distribuição de gás, por meio de canalizações, a todo e qualquer consumidor ou segmentos industrial, automotivo, comercial e residencial, para toda e qualquer utilização ou finalidade, inclusive termoeletricidade, siderurgia, petroquímica, fertilizantes e outros, nos termos do Contrato de Concessão celebrado entre a Companhia e o Estado de Minas Gerais.

Na abrangência dos cerca de 1,7 mil quilômetros do seu Sistema de Distribuição de Gás natural, a Gasmig atende a 47 municípios e possui, atualmente, mais de 95.887 clientes desfrutando das vantagens do gás natural distribuídos nos segmentos Industrial, Veicular, Residencial, Comercial, Cogeração de energia e Gás comprimido, distribuídos conforme tabela abaixo:

| CATEGORIA | R\$/mil | PARTICIPAÇÃO (%) |
|-------------|-----------|------------------|
| Industrial | 3.664.107 | 88,2% |
| Térmico | 79.594 | 1,9% |
| Automotivo | 119.007 | 2,9% |
| Comercial | 111.755 | 2,7% |
| GNC | 43.863 | 1,1% |
| Cogeração | 46.942 | 1,1% |
| Residencial | 90.500 | 2,2% |

2 – Canais de Comunicação:

Os canais de comunicação existem conforme indicado na Carta Anual de Políticas Públicas.

3 – Fatores de risco:

Os fatores de riscos identificados como mais relevantes estão indicados na Carta Anual de Políticas Públicas.

4 – Dados econômico-financeiros:

Os indicadores econômicos da Gasmig no exercício 2023 foram:

| Indicadores Econômicos | R\$/mil | Varição (%) em relação a 2022 |
|------------------------|-----------|-------------------------------|
| Resultado Operacional | 860.070 | 24,1% |
| Lucro Bruto | 942.874 | 20,4% |
| Resultado Líquido | 596.087 | 24,8% |
| Investimentos | 301.857 | 444,2% |
| Patrimônio Líquido | 1.305.820 | -1,4% |

Em 2023, a Gasmig investiu na expansão da rede de distribuição de gás natural no estado de Minas Gerais o montante de R\$ 301,9 milhões.

O grau de realização das metas corporativas de 2023 vinculou à distribuição de remuneração variável no valor de R\$ 19,1 milhões para pagamento a título de Participação nos Resultados aos empregados.

5 – Políticas e práticas de governança corporativa:

A Gasmig, como empresa do Grupo Cemig, orienta seus negócios por diversas práticas e políticas que buscam alinhar todas as atividades e relacionamentos aos conceitos de ética e moral. Para a Companhia, é fundamental lidar de forma transparente com os diversos públicos com que se relaciona, pautando-se pela equidade, prestação de contas e responsabilidade corporativa.

A estrutura de governança da Companhia é composta pelas seguintes instâncias:

- Conselho de Administração:** O Conselho de Administração é composto por 7 (sete) membros efetivos;
- Conselho Fiscal:** Constituído por 3 (três) membros titulares e igual número de suplentes;
- Comitê de Auditoria Estatutário:** Constituído por 3 (três) membros;
- Diretoria Executiva:** Constituída por 5 (cinco) membros, sendo estes o Diretor-Presidente, o Diretor Administrativo, o Diretor Técnico, o Diretor Comercial e o Diretor Financeiro e de Relações com Investidores.

A Auditoria Interna é vinculada diretamente ao Conselho de Administração e é responsável por aferir a adequação do controle interno, a efetividade do gerenciamento dos riscos e dos processos de governança e a confiabilidade do processo de coleta, mensuração, classificação, acumulação, registro e divulgação de eventos e transações. A Auditoria Interna exerce suas atribuições por meio das atividades de aferição dos controles de natureza contábil, financeira, orçamentária, administrativa, patrimonial e operacional da Companhia, além de propor as medidas preventivas e corretivas dos desvios detectados.

Em atendimento à Lei das Estatais, foi criada a Gerência de Compliance, Riscos e Ouvidoria, vinculada ao Diretor-Presidente, com o objetivo de buscar a constante conformidade legal e moral, de fomentar uma cultura ética e transparente e de implantar uma gestão com foco em riscos para reduzir as incertezas que possam impactar o cumprimento dos objetivos traçados.

Cabe destacar, ainda, a aprovação, pelo Conselho de Administração, de um conjunto de Políticas Corporativas, com destaque para:

- Política de Transação com Partes Relacionadas**, cuja finalidade é estabelecer as diretrizes, as regras e procedimentos a serem observados quando da celebração de transações envolvendo a Companhia e suas Partes Relacionadas e na ocorrência de eventual potencial Conflito de Interesses nestas transações, de forma que tais decisões sejam tomadas por meio de um processo transparente e tendo em vista os melhores interesses da Companhia, bem como observância as melhores práticas de governança corporativa;
- Política de Distribuição de Dividendos**, cujo objetivo é estabelecer as regras e procedimentos para a distribuição de dividendos entre os acionistas da Gasmig;
- Política de Divulgação de Ato ou Fato Relevante e de Negociação de Valores Mobiliários, Informações**, cuja finalidade é disciplinar os procedimentos a serem adotados com o objetivo de atender integralmente às disposições legais e regulamentares concernentes à divulgação de atos ou fatos relevantes envolvendo a Companhia e os procedimentos relativos à manutenção de sigilo de informações relevantes não divulgadas, nos termos da Resolução CVM 44, bem como a divulgação de informações sobre a negociação de valores mobiliários de emissão da Companhia, assegurando a melhor simetria possível na disseminação das informações;
- Política de Comunicação e Porta-Vozes**, cujo objetivo é estabelecer as diretrizes de relacionamento com meios de comunicação, atuando tanto na divulgação e fortalecimento da imagem da Gasmig, sua marca, produtos e serviços desenvolvidos, quanto na definição de empregados autorizados a prestar informações em nome da Companhia e, nas situações aplicáveis, de preservar informações cujo acesso não possa ser fornecido por força de sigilo e de mitigar o risco de contradição em relação às informações prestadas pelas pessoas autorizadas ao público em geral;
- Política de Gestão de Riscos**, cujo objetivo é definir as diretrizes para a gestão corporativa de risco com o desenvolvimento, a disseminação e a implementação da cultura do gerenciamento de risco institucional, por meio da identificação, análise, avaliação, tratamento, monitoramento e comunicação dos riscos inerentes às atividades da Gasmig, em conformidade com as regulamentações aplicáveis e às melhores práticas de mercado, com vistas a dar suporte aos sistemas de controle e promover melhoria contínua para os processos com foco no resultado da Companhia;
- Política de Gestão de Pessoas**, cujo objetivo é estabelecer um conjunto de diretrizes, normativos e práticas adotadas pela Companhia para gerir seu patrimônio humano, com a finalidade de atingir a excelência e alcançar a missão organizacional, valorizando as pessoas em todos os níveis de gestão e incentivando o constante crescimento profissional e pessoal de seus colaboradores, o respeito mútuo, o trabalho em parceria e o foco nos resultados empresariais.

Com o intuito de manter relações pautadas na confiança e respeito, a Gasmig conta com um Canal de Denúncias, disponível durante 24 horas por dia nos 7 dias da semana, para receber manifestações, anônimas ou não, que envolvam o Código de Conduta da Gasmig. Todas as denúncias recebidas são encaminhadas à Comissão de Ética, formada por 5 (cinco) empregados da Companhia, sendo 3 (três) titulares e 2 (dois) suplentes.

6 – Descrição da composição e da remuneração da administração:

No tocante ao valor anual da remuneração dos Administradores, dos membros do Comitê de Auditoria e dos membros do Conselho Fiscal está expresso conforme tabela a seguir:

| Descrição | Conselho de Administração | Conselho Fiscal | Comitê de Auditoria | Diretoria Executiva | Total |
|--|---------------------------|-----------------|---------------------|---------------------|------------------|
| Nº Titulares | 5 | 3 | 2 | 4 | 14 |
| Nº Suplentes | 0 | 3 | 0 | 0 | 3 |
| Remuneração Fixa Anual | R\$ 454.121,97 | R\$ 405.723,50 | R\$ 133.243,14 | R\$ 2.851.579,98 | R\$ 3.844.668,59 |
| Reembolsos por Cessão de Mão de Obra | R\$ 0,00 | R\$ 0,00 | R\$ 0,00 | R\$ 0,00 | R\$ 0,00 |
| Benefícios | R\$ 0,00 | R\$ 0,00 | R\$ 0,00 | R\$ 1.225.720,15 | R\$ 1.225.720,15 |
| Remuneração Variável - bônus de desempenho | R\$ 0,00 | R\$ 0,00 | R\$ 0,00 | R\$ 1.410.238,12 | R\$ 1.410.238,12 |
| Total | R\$ 454.121,97 | R\$ 405.723,50 | R\$ 133.243,14 | R\$ 5.487.538,25 | R\$ 6.480.626,86 |



Sociedade de Economia Mista
CNPJ 22.261.473/0001-85
Belo Horizonte - MG



RELATÓRIO ANUAL DA ADMINISTRAÇÃO – ANO 2023

A Companhia de Gás de Minas Gerais - Gasmig, em atendimento às disposições legais e estatutárias, submete à apreciação dos Senhores Acionistas, Clientes, Fornecedores e à Sociedade em geral o Relatório da Administração em conjunto com as Demonstrações Financeiras, referentes ao exercício findo em 31 de dezembro de 2023, juntamente com o Relatório dos Auditores Independentes e Parecer do Conselho Fiscal.

RESUMO ECONÔMICO E FINANCEIRO
(R\$/mil)

| | 2020 | 2021 | 2022 | 2023 |
|--|-----------|-----------|-----------|-----------|
| Receita Operacional Bruta | 2.015.535 | 3.488.514 | 4.560.058 | 4.155.768 |
| Gás comprado para revenda | 1.082.545 | 2.011.340 | 2.735.482 | 2.237.013 |
| Dívida Bruta | 987.655 | 1.034.912 | 1.044.433 | 1.075.424 |
| LAJIDA | 432.181 | 682.158 | 777.740 | 947.641 |
| Lucro líquido | 228.110 | 360.746 | 477.739 | 596.087 |
| Remuneração a acionistas | 174.631 | 243.315 | 458.738 | 596.063 |
| Lucro Líquido por lote de mil ações* (reais) | 557,38 | 881,50 | 1.556,50 | 1.942,00 |
| Ativo total | 2.384.448 | 2.939.600 | 3.193.763 | 3.054.074 |
| Passivo | 1.305.038 | 1.717.998 | 1.868.789 | 1.748.254 |
| Patrimônio líquido | 1.079.410 | 1.221.602 | 1.324.974 | 1.305.820 |

ADMINISTRADORES

CONSELHO DE ADMINISTRAÇÃO

Presidente: Reynaldo Passanezi Filho (majoritário)

Vice-Presidente: José Reinaldo Magalhães (majoritário)

Membros:

Cláudia Sílvia Zanchi Piunti (majoritário)

Carlos Ivan Camargo de Colón (majoritário)

Welerson Cavalieri (majoritário)

Helio Cesar Brasileiro (minoritário)

COMITÊ DE AUDITORIA

Márcio de Lima Leite - coordenador

Heloisa Belotti Bedicks

Jair Rezini

CONSELHO FISCAL

Titulares

Fábio Baccheretti Vitor (majoritário)

Luiz Fernando de Medeiros Moreira (majoritário)

Jorge Luiz Schmitt-Prym (minoritário)

Suplentes

Paulo Cesar Teodoro Bechtluftt (majoritário)

Maria Salette Garcia Pinheiro (majoritário)

Henrique de Castilho Marques de Sousa (minoritário)

DIRETORIA EXECUTIVA

Diretor-Presidente:

Gilberto Moura Valle Filho

Diretor Administrativo:

Marcos Montes Cordeiro

Diretor Técnico:

Rodrigo Solha Pazzini de Freitas

Diretor Financeiro e de Relações com Investidores:

Carlos Eduardo de Moraes Barros Junior

Diretor Comercial:

Rodrigo Solha Pazzini de Freitas, em exercício

DESTAQUES DE 2023

| |
|--|
| Lucro Líquido de R\$596,1 milhões, 24,8% maior do que o ano anterior |
| LAJIDA de R\$947,6 milhões, 21,8% maior do que o ano anterior. |
| Expansão de 16,1% na carteira de clientes atendidos pela Gasmig, alcançando 95.887 consumidores, distribuídos em 47 municípios. |
| Investimento de R\$301,9 milhões, dos quais 78,5%, R\$237,1 milhões, foram destinados para expansão de rede para atendimento a região Centro-Oeste de Minas. |

ESTRUTURA SOCIETÁRIA

A Companhia de Gás de Minas Gerais - Gasmig ("Gasmig") é uma sociedade por ações, de economia mista, sob o controle indireto do Estado de Minas Gerais, sendo seus acionistas a Companhia Energética de Minas Gerais - Cemig ("Cemig"), e o Município de Belo Horizonte - MBH ("MBH"). Por outorga de concessão pelo Estado de Minas Gerais, é a distribuidora exclusiva de gás canalizado em todo o território mineiro, atendendo aos segmentos industrial, comercial, residencial, gás natural comprimido, automotivo e termelétrico.

Composição Acionária da Gasmig

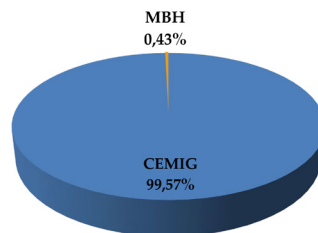

POLÍTICAS E PRÁTICAS DE GOVERNANÇA CORPORATIVA

A Gasmig possui registro na categoria B da Comissão de Valores Mobiliário - CVM, desde outubro de 2020, para garantir a transparência de sua atuação, para acesso à captação de recursos para financiamento de projetos de expansão da Companhia, para fortalecer o compromisso da Companhia com as boas práticas de gestão e com o estabelecimento de pilares de governança que permitam a sustentabilidade institucional.

A administração da Companhia é composta por:

- Conselho de Administração** - constituído por 7 (sete) membros efetivos;
- Conselho Fiscal** - constituído por 3 (três) membros titulares e igual número de suplentes;
- Diretoria Executiva** - constituída por 5 (cinco) membros, acionistas ou não, eleitos pelo Conselho de Administração, a saber: o Diretor-Presidente, o Diretor Financeiro e de Relações com Investidores, o Diretor Técnico, o Diretor Comercial e o Diretor Administrativo;
- Comitê de Auditoria** - constituído por 3 (três) membros efetivos, em sua maioria independentes, indicados e eleitos pelo Conselho de Administração.

Com o intuito de manter relações pautadas na confiança e respeito e de ampliar o compromisso com a ética e a integridade, a Gasmig conta com um Canal de Denúncias para receber manifestações, anônimas ou não, que envolvam a Código de Conduta da Gasmig e o Código de Conduta Ética do Servidor Público e da Alta Administração Estadual do Estado de Minas Gerais. Todas as denúncias recebidas são encaminhadas para o Comitê de Ética, formado por 5 (cinco) empregados da Companhia, sendo 3 (três) titulares e 2 (dois) suplentes. O Canal de Denúncias permite melhor estruturação da apuração e tratamento das denúncias, disponível para todos os públicos de relacionamento da Companhia, 24 horas por dia, sete dias por semana, tanto pela internet quanto por atendimento telefônico gratuito.

CONTEXTO EXTERNO

O ano de 2023 testemunhou um crescimento do Produto Interno Bruto (PIB) da economia brasileira, alcançando um patamar de 2,9% ao ano.

Do ponto de vista da demanda, tanto as exportações quanto o consumo das famílias desempenharam papéis fundamentais como impulsionadores desse crescimento. Pelo lado da oferta, destacaram-se a agricultura, beneficiada pela extraordinária "supersafra" e o desempenho do setor de serviços. No entanto, a indústria de transformação permaneceu estagnada ao longo desse período.

Quanto à inflação, a previsão mediana indicava um aumento de 5,3%, mas o resultado foi de 4,6%, aproximadamente próximo, porém ligeiramente abaixo do teto da meta de inflação estabelecida pelo Comitê de Política Monetária (Copom) do Banco Central para o ano.

O gráfico abaixo demonstra o crescimento de variáveis agregadas da economia brasileira, frente as projeções realizadas em 2022:

Previsões de crescimento do PIB e taxa de inflação para 2023

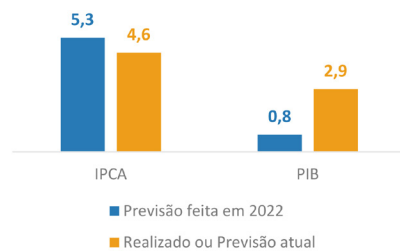

Fonte: Banco Central do Brasil e IBGE

A melhora obtida na variação de preços decorreu da normalização das cadeias globais de produção e da queda nos preços das commodities. Nessas circunstâncias, o Banco Central brasileiro pôde promover acomodação da política monetária posicionando nossa taxa básica de juros em patamar menos restritivo.

O gráfico ilustra o movimento dos preços das commodities. Nele percebe-se a tendência de estabilização ao longo de 2023 após as quedas pronunciadas ocorridas ao longo de 2022:

Dinâmica do preço das commodities – IC-Br

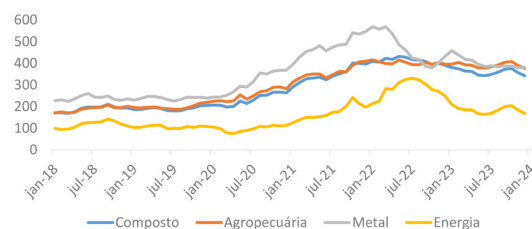

Fonte: Índice de Commodities Brasil (IC-Br) do Banco Central do Brasil
Composição dos índices:

Agropecuária: carne de boi, algodão, óleo de soja, trigo, açúcar, milho, café, arroz, carne de porco, suco de laranja e cacau.

Metal: alumínio, minério de ferro, cobre, estanho, zinco, chumbo, níquel, ouro e prata.

Energia: petróleo Brent, gás natural e carvão.

INDÚSTRIA DE GÁS NO BRASIL

Essa melhora de cenário da atividade econômica não transbordou para o mercado de gás natural em termos de crescimento de volume, pois a indústria, juntamente com a geração de energia elétrica, são os maiores consumidores do energético. De fato, o segmento industrial tem a maior participação nas vendas do energético e uma característica importante do segmento é a estabilidade no consumo. Já o segmento de geração termelétrica, apesar de apresentar elevado consumo unitário das usinas e servir como âncora para a construção de gasodutos, tem a peculiaridade de ser complementar à geração hidrelétrica, ou seja, é uma energia sazonal, mais solicitada em períodos de estiagem ou para atender à demanda de pico.

Assim, diante do quadro de estagnação do PIB industrial e somado a isso o regime pluviométrico extremamente favorável para a geração de energia nas usinas hidroelétricas, não houve crescimento na demanda por gás natural.

Na verdade, no que tange ao volume vendido, a média diária demandada de gás natural pelas concessionárias do serviço de distribuição de gás canalizado, excetuando-se o segmento termelétrico, decaiu 4% em relação a 2022, conforme informações do último Boletim mensal de acompanhamento da indústria de gás natural do Ministério de Minas e Energia (MME) referente a agosto/2023. O volume médio diário alcançou 51 milhões de m³/dia. E o segmento termelétrico, em virtude da situação favorável dos reservatórios das hidrelétricas, foi 25% menor do que o ocorrido em 2022. O volume médio diário demandado para a geração de energia elétrica caiu de 15 para 11 milhões de m³/dia, o menor patamar desde 2012.

No gráfico a seguir, é evidente a estabilidade na demanda do segmento industrial. O volume demandado pela indústria segue no patamar de 40 milhões de m³/dia desde a década passada. Já o uso do gás natural para a geração de energia elétrica apresentou grande variabilidade, com picos de demanda no início da década passada e forte declínio nos últimos dois anos.

Evolução do consumo de gás natural - Brasil - 2013 a 2023

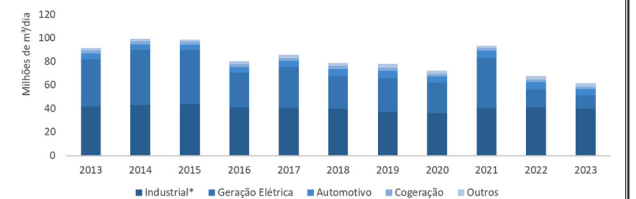

Fonte: Boletim mensal de acompanhamento da indústria de gás natural do MME (Agosto/2023)

A recente menor demanda pelo gás natural, explicada muito em função do menor despacho das usinas termelétricas, arrefeceu a pressão sobre a oferta e permitiu novo decréscimo na importação de GNL. Assim, o GNL representou apenas 1% do total ofertado ao mercado nacional em 2023. Na década passada, ele representava cerca de 10% do gás natural ofertado internamente.

Os movimentos do lado da oferta, com as quedas de demanda representando menor dependência do gás importado, seja o vindo da Bolívia ou o GNL, estão ilustrados no gráfico a seguir.

Oferta Total de Gás Natural - Mercado Nacional



Fonte: Boletim mensal de acompanhamento da indústria de gás natural do MME (Agosto/2023)

No que concerne à infraestrutura, nos últimos anos, a expansão da malha de gasodutos no país vem se dando essencialmente na rede de distribuição, que no início da década anterior chegava a 20 mil km e, atualmente, ultrapassa os 40 mil km de extensão.

O gráfico abaixo apresenta o distanciamento crescente entre as duas trajetórias, da malha de distribuição crescente frente à rede de transporte estagnada.

Evolução das Malhas - Transporte e Distribuição

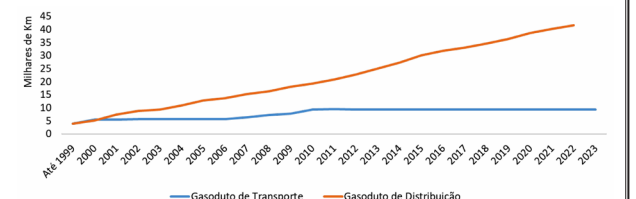

Fonte: Boletim mensal de acompanhamento da indústria de gás natural do MME (agosto/2023)

Destacado a oferta e a demanda, observando a desaceleração de consumo no mercado nacional e a extensão de redes de distribuição total do Brasil, a Gasmig é a 5ª maior concessionária de gás natural em termos de volume vendido, respondendo por 5% de todo o gás natural distribuído no Brasil (Boletim mensal de acompanhamento da indústria de gás natural do MME - agosto/2023). Sua rede de distribuição soma quase 1,7 mil quilômetros, ligando quase 100 mil consumidores espalhados por 47 municípios que, juntos, representam aproximadamente metade do Produto Interno Bruto (PIB) mineiro.

DESEMPENHO COMERCIAL

Em 2023, a Gasmig reforçou sua política comercial de ampliação da base de clientes, sobretudo com uma atuação intensiva no mercado urbano, acrescentando novos clientes residenciais e comerciais à sua carteira de atendimento. Além disso, a Companhia seguiu realizando ajustes contratuais, principalmente no segmento industrial, que possui a maior participação de mercado, buscando refletir as condições de suprimento contratadas junto aos fornecedores em seus contratos de venda de gás natural.



Sociedade de Economia Mista
CNPJ 22.261.473/0001-85
Belo Horizonte - MG



RELATÓRIO ANUAL DA ADMINISTRAÇÃO – ANO 2023

Ressalta-se a assertividade da estratégia focada na saturação do mercado próximo à rede de distribuição, com isso a Companhia viu crescer por mais um ano seguido o número de clientes atendidos. Ao longo do ano, também foram realizadas campanhas promocionais direcionadas para o segmento automotivo e para o segmento residencial e comercial, visando aumentar a competitividade do gás natural frente aos energéticos concorrentes e oferecer maior atratividade para os clientes entrantes.

Essas políticas comerciais adotadas pela Companhia permitiram enfrentar os desafios do setor de gás no país, tanto pelas externalidades que envolvem o suprimento de gás, quanto pelo baixo despacho, pelo Operador Nacional do Sistema Elétrico - ONS, das usinas termelétricas atendidas pela Gasmig, em função da menor necessidade de energia termelétrica requerida no país em 2023.

Face à desaceleração da economia mundial e nacional, o volume de gás comercializado pela Gasmig foi afetado negativamente, provocado especialmente pela redução das vendas para o segmento industrial, especificamente pelos clientes do setor siderúrgico, principal mercado consumidor da Companhia.

Consequentemente, a Companhia obteve os seguintes resultados na comercialização de gás para o mercado não térmico em 2023: redução de 3,67% dos volumes para o segmento industrial, englobando o segmento de gás natural comprimido industrial e o mercado industrial livre; redução de 22,77% no volume do mercado automotivo, englobando as vendas para o segmento de gás natural comprimido automotivo; redução de 8,08% no segmento de cogeração, geração e climatização, além de uma redução de 4,98% do volume vendido para os clientes comerciais e industriais de menor consumo, embora tenha havido um aumento de 11,49% no número de clientes desse segmento. Tais reduções do volume comercializado foram mitigadas pelo aumento de 4,56% das vendas para o segmento residencial, fruto das políticas exitosas da Gasmig que resultaram no expressivo aumento de 16,21% no número de clientes residenciais consumidores de gás natural em 2023, superando a marca de 100.000 clientes contratados. Por fim, em 2023, o mercado de gás natural não térmico consolidado apresentou uma redução no volume comercializado de 5,28% em relação ao ano anterior. Nesse sentido, em 2023, a Gasmig comercializou um total de 1.014,2 milhões de metros cúbicos de gás natural, equivalente a 2.778,57 mil metros cúbicos por dia, no mercado não térmico. Incluindo-se o consumo das termelétricas, o volume é de 1.033,2 milhões de metros cúbicos de gás natural, equivalentes a 2.830,76 mil metros cúbicos.

Volumes de Vendas (m³/ano)

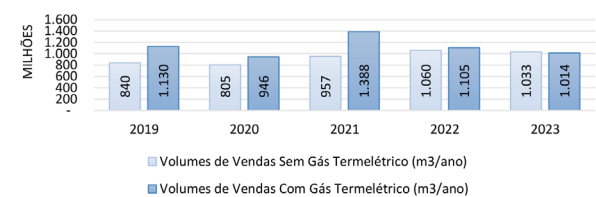

A carteira de clientes atendidos pela Gasmig ao final de 2023 foi de 95.887 consumidores, representando uma expansão de 16,11% em relação ao ano anterior. Esses clientes estão distribuídos em 47 municípios, sendo:

- 103 indústrias de grande e médio porte, incluído o cliente atendido no mercado livre;
- 1.339 pequenas indústrias e estabelecimentos comerciais e de serviços;
- 63 postos de revenda de Gás Natural Veicular (GNV);
- 5 empresas de distribuição de Gás Natural Comprimido Industrial (GNCI);
- 3 empresas distribuidoras de Gás Natural Comprimido Veicular (GNCV);
- 7 empresas do segmento de cogeração, geração e climatização;
- 94.367 unidades residenciais ligadas; e
- 2 usinas termelétricas atendidas no mercado livre.

Clientes do Segmento Industrial

O mercado industrial da Gasmig está tradicionalmente alicerçado no fornecimento de gás natural às grandes empresas ligadas aos ramos siderúrgico, metalúrgico, automobilístico, vidreiro, de mineração, de papel e celulose, bem como aos de refratários industriais e de alimentos e bebidas, estando distribuído nas regiões do Vale do Aço, Sul de Minas, Juiz de Fora e na Região Metropolitana de Belo Horizonte (RMBH), além daqueles municípios atendidos por gasoduto virtual (modalidade estruturante), consolidando a interiorização da oferta de gás natural em Minas Gerais. Em 2023, esse segmento, englobando as vendas para o segmento de Gás Natural Comprimido Industrial e para o mercado livre, representou 92,27% do volume de gás comercializado para o segmento não termelétrico.

Em 2023, as vendas para o segmento industrial apresentaram uma redução de 3,67% em relação ao ano anterior e totalizaram 935.778 mil metros cúbicos de gás natural, equivalentes a uma média diária de consumo de 2.563,78 mil metros cúbicos, sendo 843.416 mil metros cúbicos de gás natural, equivalentes a uma média diária de consumo de 2.310,73 mil metros cúbicos para o mercado cativo e 92.362 mil metros cúbicos de gás natural, equivalentes a uma média diária de consumo de 253,05 mil metros cúbicos para o mercado livre. Esse cenário reflete a desaceleração da economia mundial e nacional, que gerou impactos nos setores siderúrgico, metalúrgico e de refratários, grandes consumidores de gás natural.

Nesse contexto, a Gasmig manteve sua política comercial de substituição dos contratos antigos, então vigentes para grandes clientes industriais, por novos contratos, a fim de adequar as condições contratuais desses fornecimentos às novas condições dos contratos de suprimento de gás firme.

Clientes do Segmento Termelétrico

No ano de 2023, a Gasmig forneceu gás natural a duas Usinas Termelétricas - UTEs que são despachadas pelo Operador Nacional do Sistema Elétrico - ONS: a UTE Aureliano Chaves (localizada no município de Ibitiré, na Região Metropolitana de Belo Horizonte) e a UTE Juiz de Fora. Tais termelétricas estão no mercado livre.

O despacho dessas duas termelétricas atendidas pela Gasmig pelo ONS foi menor em 2023, com redução de 57,77% do volume de gás fornecido em relação ao ano anterior, apresentando um consumo de 19.050 mil metros cúbicos

de gás natural no ano, equivalente a uma média diária de 52,19 mil metros cúbicos.

Clientes do Segmento Automotivo - Gás Natural Veicular (GNV)

No segmento automotivo, a Gasmig distribuiu 31.907 mil metros cúbicos de Gás Natural Veicular (GNV) e 541 mil metros cúbicos de Gás Natural Comprimido Veicular (GNCV), totalizando 32.448 mil metros cúbicos de gás natural, equivalente a uma média diária de 88,9 mil metros cúbicos em 2023. Em comparação com o ano anterior, houve uma queda de 21,46% no volume distribuído.

O ano de 2023 foi desafiador para o segmento de Gás Natural Veicular (GNV). A diminuição da competitividade do GNV em relação à gasolina e, sobretudo, ao etanol, exigiu da Gasmig uma série de ações para manter a participação do GNV na matriz energética do setor automotivo de Minas Gerais. Nos meses de junho e julho, a Gasmig realizou a "Promoção Leve pro seu carro. Leve pro seu bolso", que ofereceu um Bônus de até R\$ 3.500,00 para cada veículo participante convertido.

Outras ações e projetos para o segmento automotivo, que merecem destaque em 2023 incluem: (i) entrada em operação de dois novos postos revendedores de GNV em Minas Gerais, localizados em rodovias estratégicas do Estado, dentro do Projeto Corredores de GNV e (ii) Religação de dois postos revendedores de GNV em Belo Horizonte, aumentando a disponibilidade de pontos de abastecimento para os motoristas usuários do gás natural.

Clientes do Segmento Comercial e Industrial de Menor Consumo

Este segmento inclui todos os tipos de estabelecimentos comerciais, assim como as indústrias que possuem consumo contratado de até 25.000 m³/mês, representando uma parcela importante da matriz de vendas, por permitir o atendimento tanto de comércios de áreas urbanas quanto de indústrias de pequeno porte que estejam nas adjacências da rede de distribuição da Gasmig, promovendo a diversificação de mercado para a Companhia.

Em 2023, foram distribuídos aos clientes do segmento comercial e industrial de menor consumo um volume de 21.964 mil metros cúbicos de gás natural, equivalente a um consumo diário de 60,18 mil metros cúbicos, representando uma queda de 5,0% em relação ao ano anterior.

Apesar da queda do volume comercializado, destaca-se a atuação da Gasmig na captação de comércios urbanos, como padarias, restaurantes, academias, lanchonetes, lavanderias e outros, que são parte importante do segmento comercial e industrial de menor consumo, tendo sido captadas mais 190 unidades em 2023.

Assim, considerando a ligação de 138 unidades no período, a Companhia encerrou o ano de 2023 com 1.339 clientes em operação no segmento comercial e industrial de menor consumo, um incremento de 11,49% em relação ao fechamento do ano anterior

Gás Natural Comprimido - GNC

O Estado de Minas Gerais, tendo em vista suas características de ocupação territorial, de distribuição populacional e de atividades industriais, traz grandes desafios à expansão de gasodutos. Para contornar tal situação, o Gás Natural Comprimido - GNC é uma das soluções de atendimento a locais onde, no presente, o gasoduto não se mostra viável, possibilitando a criação de condições mercadológicas para sua viabilização futura.

As vendas para o segmento de GNC totalizaram 13.014 mil metros cúbicos de gás natural em 2023, equivalente a 35,65 mil metros cúbicos por dia, representando uma redução de 6,91% em relação ao ano anterior.

Clientes dos Segmentos de Cogeração e Climatização

Em 2023, houve uma queda do volume de vendas de gás natural para cogeração a gás. Tal queda deve-se, principalmente, à melhoria nos níveis de reservatórios, deixando o mercado de energia menos restritivo e com custo por kWh menor. Atualmente, os principais consumidores de gás natural neste segmento são uma planta de grande porte instalada em uma indústria e a um parque de geração de energia elétrica em horário de ponta, 100% a gás natural, de 1.200 kVA de potência instalada. A Gasmig forneceu aos clientes desse segmento 12.075 mil metros cúbicos de gás natural, equivalente a uma média diária de consumo de 33,08 mil metros cúbicos, registrando uma queda de 8,08% em relação ao ano anterior.

Apesar desta queda, houve um aumento do consumo dos clientes da Gasmig que possuem soluções GHP (*Gás Heat Pump*), principalmente nos últimos meses do ano, devido ao aumento da quantidade de equipamentos dos atuais clientes, bem como ao aumento das temperaturas. Essas soluções a gás natural para geração exigem menos controles ambientais de emissão de poluentes, além de proporcionar mais facilidade de manutenção dos equipamentos.

Clientes do Segmento Residencial

No ano de 2023, a Gasmig ultrapassou a expressiva marca de 100.000 clientes captados, graças ao seu desempenho no segmento residencial, que possui o maior número de consumidores de gás natural e adicionou 13.166 novas Unidades Domiciliares Autônomas - UDAs à sua base de clientes em faturamento. A Companhia também seguiu com seu plano de expansão do mercado urbano, investindo na construção de redes em novos bairros de Belo Horizonte e Região Metropolitana. Destaca-se, ainda, a atuação no segmento de novas edificações, estratégia que permite a utilização do gás natural canalizado desde a concepção dos projetos, inserindo mais um atrativo nos empreendimentos das construtoras.

Já em Juiz de Fora, o ano de 2023 marcou o início das obras de expansão para atendimento ao mercado urbano, contemplando a construção de mais 15 km de rede de gás canalizado na cidade. As obras se iniciaram em outubro e abrangem parte dos bairros Centro, Santa Helena, Jardim Glória, Morro da Glória e Paineiras. Com essa nova rede de gasodutos, a Gasmig abrirá as portas para mais de 10.000 clientes potenciais do mercado urbano, reforçando ainda mais sua presença na cidade.

Em 2023, a Companhia manteve a prática de promover campanhas e incentivos à captação de clientes para o segmento residencial, visando garantir a competitividade do gás natural frente aos energéticos concorrentes e elevar as vendas, sobretudo para os clientes com rede à porta em condomínios habitados, reforçando sua estratégia de saturação da rede de distribuição existente no mercado urbano. Nesse aspecto, destacam-se as campanhas "Promoção de Carnaval com Gás Natural", lançada em fevereiro de 2023, e "Economize na Conta de

Gás", lançada em novembro de 2023, que teve como foco as cidades de Belo Horizonte e Juiz de Fora, sendo veiculada nas TVs abertas, nas rádios de maior audiência, nos jornais e revistas, nas redes sociais, abrigos de ônibus, telas de elevadores, painéis de LED e *busdoor*, ampliando a visibilidade e conhecimento da marca e dos serviços oferecidos pela Gasmig. Foram realizadas ainda ações de publicidade e participação em eventos locais para a divulgação das campanhas promocionais e dos serviços, assim como para o fortalecimento da marca Gasmig.

A Companhia encerrou o ano de 2023 com 94.367 UDAs em operação, já consumindo o gás natural, o que representa um crescimento de 16,21% em relação a 2022. Aos clientes residenciais foram distribuídos, em 2023, um total de 11.912 mil metros cúbicos de gás natural, equivalente a uma média diária de 32,64 mil metros cúbicos, um aumento de 4,56% em relação ao ano anterior.

Gestão de Pós-Venda do Mercado Urbano

Acompanhando o expressivo crescimento de seu mercado urbano, que compreende os clientes dos segmentos residencial e comercial, a Gasmig expandiu a estrutura de atendimento aos clientes que integram esse mercado – distribuídos nos municípios de Andradás, Barbacena, Belo Horizonte, Betim, Confins, Contagem, Ipatinga, Juiz de Fora, Nova Lima, Poços de Caldas, Ribeirão das Neves, Santa Luzia e Sete Lagoas – mediante a ampliação dos serviços de teleatendimento (ativo e receptivo) prestados por empresa especializada, responsável pelo Serviço de Atendimento ao Cliente - SAC (*Call Center*), onde os consumidores podem entrar em contato com a Companhia por meio de ligação gratuita para o número 117.

Visando garantir o padrão de agilidade no atendimento aos clientes que utilizam o *Call Center*, a Gasmig manteve um número de pontos de atendimento adequados em 2023, contando com 13 pontos de 6 horas cada, além de 1 ponto de atendimento 24 horas destinado a emergências. Suportado por esta estrutura, bem como por ações de capacitação e treinamento contínuo dos atendentes, houve um perceptível incremento da qualidade e da eficiência do atendimento aos clientes, com redução no tempo médio de atendimento e assertividade nas informações repassadas nos 23.765 contatos telefônicos realizados em 2023.

Em 2023, a Companhia deu continuidade ao desenvolvimento de ferramentas tecnológicas para expandir o relacionamento com os seus clientes. Com o aplicativo "Gasmig Atende", disponível na loja virtual do Google Play e no *site* da Companhia, os clientes podem realizar diversas solicitações de serviços online, tais como: emissão de segunda via da fatura, emissão do código de barras para pagamento da fatura, alteração da data de vencimento da fatura, solicitação e alteração do envio da fatura por e-mail, informação de leitura, contestação de faturas, falta de gás, vazamento, acompanhamento de obra e sistema de apoio para o rateio da fatura de gás para os condomínios que possuem ligação coletiva.

A Gasmig possui ainda 3 agências para atendimento presencial aos clientes, localizadas em Belo Horizonte, Poços de Caldas e Juiz de Fora. A Companhia também mantém os canais eletrônicos de atendimento aos clientes por meio de suas redes sociais e do "Fale Conosco", também disponível no *site* da Companhia, que recebe elogios, reclamações, sugestões e pedidos de informações, tanto de clientes como da sociedade em geral. Todos esses canais de atendimento também apoiam as diversas campanhas promocionais e de divulgação institucional da Gasmig, nos seus diversos segmentos de atuação.

Evolução das categorias de mercado da Gasmig (mil m³)

| | 2020 | 2021 | 2022 | 2023 |
|---------------------------|----------------|------------------|------------------|------------------|
| Industrial * | 734.726 | 863.030 | 884.283 | 843.416 |
| Industrial Mercado Livre | - | - | 87.133 | 92.362 |
| Residencial | 9.342 | 10.868 | 11.392 | 11.912 |
| Automotivo ** | 29.218 | 34.688 | 41.296 | 32.448 |
| Cogeração e Geração | 13.355 | 12.525 | 13.137 | 12.075 |
| Comercial*** | 17.984 | 20.586 | 23.114 | 21.964 |
| Total Mercado Não Térmico | 804.625 | 956.710 | 1.060.355 | 1.014.177 |
| Termelétrico | 141.102 | 430.805 | 455.410 | 19.050 |
| Total Geral | 945.727 | 1.387.515 | 1.515.465 | 1.033.227 |

* Segmento industrial, GNL e GNC destinado a indústrias

** Segmento automotivo e GNC destinado a postos

*** Segmento comercial e industrial de menor consumo

Estrutura de Mercado em 2023 (%)

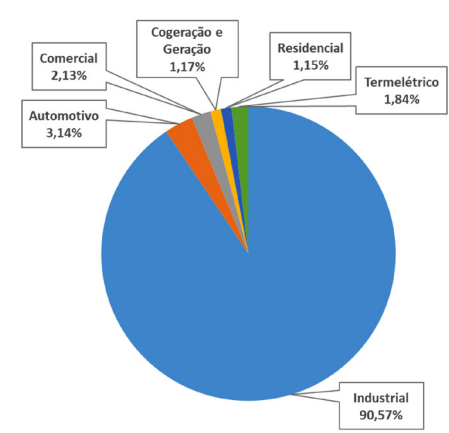

* Segmento Industrial (mercado cativo e mercado livre) e GNL destinado a indústrias

** Segmento automotivo e GNC destinado a Postos

*** Segmento comercial e industrial de menor consumo

POLÍTICA DE AQUISIÇÃO DE GÁS

Contratos de Compra para Fornecimento ao Mercado

Para distribuição aos vários segmentos de mercado ligados aos gasodutos, a Companhia possui, com o fornecedor Petróleo Brasileiro S.A. - Petrobras, o Contrato de Compra e Venda de Gás Natural na Modalidade Firme Inflexível,



QUINTA-FEIRA, 28 de Março de 2024

Sociedade de Economia Mista
CNPJ 22.261.473/0001-85
Belo Horizonte - MG



RELATÓRIO ANUAL DA ADMINISTRAÇÃO – ANO 2023

celebrado em 16 de dezembro de 2019 e aditado em 15 de janeiro de 2021, 30 de junho de 2021, 21 de dezembro de 2021 e 27 de dezembro de 2022, com vigência até 31 de dezembro de 2023, com quantidades de gás contratadas de 2.325.000 m³/dia até 15 de janeiro de 2021, 2.510.000 m³/dia até 30 de junho de 2021, 2.660.000 m³/dia até 31 de dezembro de 2021, 2.085.000 m³/dia até 31 de dezembro de 2022 e 1.985.000 até 31 de dezembro de 2023.

Além do Contrato de Suprimento supracitado, Gasmig e Petrobras firmaram, em 21 de dezembro de 2021 e aditaram em 27 de dezembro de 2022, um Contrato de Compra e Venda de Gás Natural na Modalidade Firme Inflexível com vigência até 31 de dezembro de 2025, com quantidades de gás contratadas de 480.000 m³/dia para o ano de 2022, 422.000 m³/dia para o ano de 2023, 474.000 m³/dia para o ano de 2024 e 312.000 m³/dia para o ano de 2025, em 27 de dezembro de 2023, um Contrato de Compra e Venda de Gás Natural na Modalidade Firme Inflexível com vigência até 31 de dezembro de 2028, com quantidade de gás contratada de 336.000 m³/dia para o ano de 2023, 500.000 m³/dia para o ano de 2024 e 250.000 m³/dia para o ano de 2025, com quantidades de gás contratada de 1.000.000 m³/dia.

Nos contratos firmados, a Petrobras tem o compromisso de atender à quantidade contratada diariamente, sob pena de incorrer em multas por falta de fornecimento. Nos contratos com vigência até 2023 e 2028 está prevista retirada mínima de 80% do volume contratado pela Companhia (*take or pay*) e pagamento de encargo de capacidade. Nos contratos com vigência até 2025 e 2032, o compromisso de *take or pay* é de 90% do volume contratado.

Além dos contratos com a Petrobras, a Gasmig foi a primeira distribuidora do Sul/Sudeste do país a ter o gás fornecido por outro produtor, a Galp Energia Brasil S.A. - Galp. O contrato de suprimento celebrado em 18 de março de 2022 e aditado em 10 de junho de 2022, 28 de julho de 2022 e 22 de novembro de 2022, com quantidades de gás contratadas firmes de 0 m³/dia até 10 de junho de 2022, 260.000 m³/dia até 31 de julho de 2022, 280.000 m³/dia até 31 de dezembro de 2022, 450.000 m³/dia até 31 de dezembro de 2023, 580.000 m³/dia até 31 de dezembro de 2025, 900.000 m³/dia até 31 de dezembro de 2023, 800.000 m³/dia até 31 de dezembro de 2034, 700.000 m³/dia até 31 de dezembro de 2036, 600.000 m³/dia até 31 de dezembro de 2038, 500.000 m³/dia até 31 de dezembro de 2040 e 250.000 m³/dia até 31 de dezembro de 2042.

No contrato com a Galp, há um compromisso de consumo de 95% da Quantidade Programada Diariamente, apurada mensalmente.

Em 22 de dezembro de 2023, a Gasmig assinou com o fornecedor Equinor Energy do Brasil Ltda. - Equinor o Contrato de Compra e Venda de Gás Natural, com vigência até 31 de dezembro de 2028 e com quantidades de gás contratadas de 100.000 m³/dia em 2024, 150.000 m³/dia em 2025 e 100.000 m³/dia de 2026 a 2028.

A Gasmig possui, ainda, 2 contratos de suprimento para atendimento a municípios não conectados aos gasodutos de transporte (projetos estruturantes), com as fornecedoras Logás - Logística de Distribuição de Gás Ltda. e GNL Gemini Comercialização e Logística de Gás Ltda. - Gaslocal, que são, respectivamente, o Contrato de Compra e Venda de Gás Natural para atendimento à Extrema e o Acordo de Cooperação Comercial para atendimento à Pouso Alegre. O Contrato para atendimento à Extrema foi celebrado em 02 de agosto de 2023, com vigência até 09 de agosto de 2025 e quantidades de gás contratadas de 24.666 m³/dia entre janeiro e julho de cada ano e 29.666 m³/dia, para os demais meses do ano. Já o Acordo para atendimento à Pouso Alegre, celebrado em 13 de janeiro de 2014, possui vigência até 28 de janeiro de 2024 e quantidade contratada de 3.633 m³/dia.

Nos contratos, os compromissos de *take or pay* são de 85% para o Contrato de atendimento à Extrema e de 60% para o Acordo de atendimento à Pouso Alegre. Por sua vez, os fornecedores deverão atender às quantidades contratadas no mês sob pena de incorrerem em multas por falta de fornecimento.

Contratos Exclusivos com Usinas Termelétricas

Para o mercado termelétrico, a Companhia manteve os contratos de serviço de distribuição, como segue:

- Contrato de serviço de distribuição para atendimento à Usina Termelétrica de Juiz de Fora S.A. - firmado com a Petrobras em 31 de janeiro de 2022, com prazo de duração de 5 anos e com volume diário de 590.950 m³;
- Contrato de serviço de distribuição para atendimento à Usina Termelétrica Aureliano Chaves, em Ibitiré - assinado com a Petrobras em 24 de junho de 2002, com prazo de duração de 5 anos e com volume diário de 1.100.000 m³.

EXPANSÃO DO SISTEMA DE DISTRIBUIÇÃO

Em 2023, a Gasmig investiu o montante de R\$ 31 milhões na expansão e saturação do Sistema de Distribuição de Gás Natural (SDGN) no Estado de Minas Gerais. Foram construídos 69,64 km de extensão de gasodutos nas Regiões Metropolitana de Belo Horizonte (RMBH), Mantiqueira e Sul de Minas.

Na cidade de Belo Horizonte, os principais projetos desenvolvidos foram os de atendimento ao Mercado Urbano. Foram implantadas redes de adensamento em Polietileno de Alta Densidade (PEAD) nos bairros Ouro Preto e Santa Efigênia. Também foram realizadas intervenções de curtas extensões nos bairros Castelo, Centro, Serra, Buritis, Barro Preto e Belvedere para conclusão de projetos e entrada de operação de rede, bem como para interligação de novos clientes em locais onde já havia redes de distribuição de gás natural em operação. O total de rede construída para atendimento ao Mercado Urbano em Belo Horizonte, no ano de 2023, foi de 29,3 km.

Foram realizadas obras de saturação e expansão das redes na RMBH, com a construção de 6,4 km de redes para atendimento a novos clientes dos segmentos Residencial, Comercial e Industrial. Na cidade de Nova Lima, foram construídos 15,5 km de redes em PEAD para a conclusão do atendimento ao Projeto Residencial Alphaville e início do Projeto Estruturante Jardim Canadá.

Na região do Sul de Minas, destaca-se a construção de 2,9 km para atendimento ao Projeto Estruturante na cidade de Extrema e a construção de 1km de rede para atendimento à Indústria Docol, em Poços de Caldas. Além disso, foi dada continuidade ao atendimento dos projetos de saturação para permitir a ligação de novos clientes residenciais e comerciais na cidade de Poços de Caldas, com a construção de 0,9 km de redes.

Na região da Mantiqueira, foram implantados 12 km de redes em Juiz de Fora para atendimento ao Mercado Urbano, com o início da construção do Bósculo Centro-Santa Helena.

No projeto "Postos GNV", foram construídos 1,3 km de rede para atendimento ao Posto AP Magalhães, em Coronel Fabriciano.

Foi realizado o Remanejamento do SDGN existente na Avenida Vilarinho, em Belo Horizonte. As obras foram realizadas em rede de aço com diâmetro de 4 polegadas e extensão de 340 m.

No ano de 2023, a Gasmig atuou massivamente na saturação da malha de gasodutos para atendimento ao Mercado Urbano. Foram ligados 13.493 clientes, sendo 8.671 clientes residenciais habitados, 4.687 clientes residenciais de novas edificações e 135 clientes comerciais, contribuindo para a superação da marca de 95.000 clientes ligados.

Na região Metropolitana de Belo Horizonte, foram agregados 12.772 clientes do mercado urbano; na Região do Sul de Minas, foram 463; e na Região da Mantiqueira, 258. Um destaque importante foi a ligação de clientes residenciais em novos municípios da RMBH, Sete Lagoas e Ribeirão das Neves.

Em termos de atendimento às demandas do Mercado Urbano na Região Metropolitana de Belo Horizonte, a área de Atendimento Técnico atuou em 5.210 chamados de clientes, para: liberação de fornecimento, consumo final e desligamento, assistência técnica, vazamento e falta de gás.

Projeto Centro-Oeste

Em 2023, foram investidos R\$ 237,1 milhões no Projeto Centro-Oeste, que visa expandir a malha de gasodutos para a Região Oeste de Minas. O Projeto prevê investimentos totais de aproximadamente R\$800 milhões, agregando à rede de distribuição existente cerca de 300 km adicionais de gasodutos, levando gás aos municípios de Betim, Sarzedo, São Joaquim de Bicas, Igarapé, Juatuba, Mateus Leme, Itaúna e Divinópolis, com previsão de volume distribuído de aproximadamente 238 mil m³/dia. Os municípios beneficiados pelo Projeto representam 10% do PIB Industrial de Minas Gerais e 7% do PIB Total do Estado. A população dos municípios diretamente impactados é de aproximadamente 1 milhão de habitantes, que correspondem a cerca de 5% da população do Estado. O processo de licenciamento ambiental do Tronco Principal foi concluído em dezembro de 2023 e as contratações das obras das linhas principais já foram concluídas, bem como o recebimento dos materiais necessários para a construção, tais como tubulações, válvulas e conexões. Até o momento, foram gastos aproximadamente R\$237,1 milhões na realização do Projeto, que tem duração estimada de 24 meses, com término previsto para o 2º semestre de 2026.

Projetos e Gestão Ambiental

Em 2023, foram investidos R\$ 4,278 milhões nas etapas iniciais do Projeto Extrema Pouso Alegre, Linha Tronco e Linhas Laterais, que visa ao atendimento aos municípios de Extrema, Itapeva, Camanducaia, Cambuí, Estiva, Pouso Alegre e São Sebastião da Bela Vista. Inicialmente, está prevista a construção de 113 km de rede para a Linha Tronco Extrema Pouso Alegre, em duto de aço carbono de 10 polegadas. Das etapas realizadas em 2023 para a Linha Tronco, destacam-se a contratação da empresa de projeto, a elaboração do projeto conceitual, contendo a escolha da diretriz, e a realização do voo de aerolevantamento via fotogrametria e laser.

Em relação às Linhas Laterais, está previsto inicialmente 145 km de rede para atendimento aos clientes industriais e urbanos nos municípios de Extrema e Pouso Alegre. Em 2023, foram iniciados os projetos conceituais do SDGN para atendimento aos clientes na cidade de Extrema.

GESTÃO DA REDE DE GASODUTOS

Em 2023, a Gasmig manteve a distribuição segura e contínua do gás natural. Foram atendidos 9.965 chamados de ordem operacional, provenientes de clientes e da sociedade em geral, realizadas 4.024 manutenções preventivas, efetuadas e consolidadas leituras de medidores de gás para 170.963 faturamentos de clientes. Também foram realizados diversos serviços de conservação e manutenção das faixas dos gasodutos, como roçadas, reparos de erosões, e análises das condições de integridade e de capacidade dos gasodutos. Foram feitas várias palestras sobre a segurança na distribuição do gás para terceiros, como para o Batalhão de Emergências Ambientais e Respostas a Desastres do Corpo de Bombeiros Militar de Minas Gerais - Bemad e para integrantes do Plano de Auxílio Mútuo - PAM de Juiz de Fora.

Além das atividades rotineiras de operação e manutenção de gasodutos, a Gasmig mobilizou recursos e realizou várias ações para contribuir com a efetividade da distribuição do gás, tais como:

- implantação de medidas de mitigação de interferências eletromagnéticas no gasoduto Linha Tronco Anel Metropolitano, próximo à Arena MRV em Belo Horizonte;
- mitigação de riscos decorrentes de escavações indevidas na faixa de serviço do gasoduto Linha Lateral Nova Lima - Itabirito próximo à planta industrial da Coca Cola;
- inspeção especializada para verificar possíveis falhas do revestimento do gasoduto Linha Tronco Vale do Aço e testes hidrostáticos dos Canhões Lançadores e Recebedores de PIG (*Pipeline Inspection Gauge*);
- transição de suprimento de GNL para GNC em Extrema para atendimento ao cliente Bauducco e implementação do serviço de determinação de óleo no gás natural através do Método NIOSH 5026;
- construção de muro gabião para estabilização de talude e manutenção do confinamento do gasoduto Vale do Aço, em Antônio Dias;
- melhoria de zonas de bloqueio em malhas de polietileno extrudado de alta densidade (PEAD) no bairro Buritis, em Belo Horizonte, para mitigar riscos de acidentes com vazamentos de gás e diminuir o número de clientes afetados;
- intensificação da capacitação técnica dos colaboradores, por meio de treinamentos multidisciplinares, como: Qualificação de Soldadores de PEAD; Inspeção de Dutos Restrestres pela Fundação Brasileira de Tecnologia da Soldagem - FRST; Percepção e Mapeamento de Áreas de Riscos Geológicos; Técnicas de Inspeção de Dutos Enterrados com Vistas aos Problemas de Corrosão, às Condições dos Revestimentos Anticorrosivos e às Condições de Operação do Sistema de Proteção Catódica; Equipamentos Ex. para Trabalhos em Atmosferas Potencialmente Explosivas; Projeto, Instalação e Manutenção de Sistemas de Proteção contra Descargas Atmosféricas (SPDAs).

A Companhia, em busca de aumentar a confiabilidade do seu Sistema de Distribuição de Gás Natural:

- instalou um novo cronômetro da Estação de Recebimento de Gás Natural Igrejinha em Juiz de Fora, para apuração da composição do gás natural recebido e do Poder Calorífico Superior - PCS;

- adquiriu e instalou equipamentos de alta tecnologia e para monitoramento remoto, em especial medidores de gás, conversores de volumes, computadores de vazão, modems, transdutores e dispositivos para proteção catódica de gasodutos de aço carbono;

- implementou novo aplicativo de leituras de medidores de gás, utilizado para faturamento de clientes;

- desenvolveu projeto IoT para medição remota do Mercado Urbano à baixo custo;

- celebrou Convênio de Pesquisa, Desenvolvimento e Inovação (PD&I) com a Universidade Federal de Minas Gerais - UFMG para execução do projeto "Predição da Demanda de Gás Natural Utilizando Técnicas de Inteligência Computacional", que visa melhorar a operacionalização de contratos de compra de gás;

- desenvolveu novos processos e procedimentos para operacionalização dos novos contratos com a Shell e Equinor, novos supridores de gás natural.

Ainda em 2023, na gestão dos gasodutos, também se destacaram o remanejamento de segmento do gasoduto Linha Lateral Venda Nova, em Belo Horizonte, para resolver a interferência com o empreendimento da Superintendência de Desenvolvimento da Capital - Sudcap, denominado Reservatório Profundo Vilarinho 2, e a participação da Conferência Rio Pipeline 2023, com apresentação do artigo 'In-service lowering of a 16" distribution gas pipeline for BR-381 highway duplication'.

TECNOLOGIA DA INFORMAÇÃO E TELECOMUNICAÇÃO

Os investimentos em Tecnologia da Informação e Telecomunicação - TI foram ampliados nos últimos anos visando suportar o desenvolvimento e a transformação digital da Gasmig. Foram investidos, no ano, aproximadamente R\$ 9.500.000,00 (nove milhões e quinhentos mil reais) em 36 projetos.

Em 2023, consolidou-se a estratégia de contratar soluções em nuvem, utilizando o modelo SaaS (*Software as a Service*), com o objetivo de manter os sistemas utilizados pelas áreas negócio atualizado com as últimas versões, aumentando a segurança das aplicações e ampliando a disponibilidade de melhorias para os processos. Pode-se destacar, nesse tópico, as contratações das soluções para Gestão de Dispositivos Móveis, Auditoria e Riscos, Serviços Online, Automação da Força de Vendas e Atendimento ao cliente,

Para a segurança do ambiente tecnológico e subsídio da certificação anual da controladora, Companhia Energética de Minas Gerais - Cemig, no âmbito da Lei Sarbanes-Oxley - SOx, foi necessário ampliar os ambientes considerados como relevantes para o escopo SOx e implantar um novo sistema de gerenciamento de eventos de segurança - SIEM, utilizado para demonstrar a confiabilidade nos Banco de Dados e Sistemas Operacionais dos ambientes auditados.

Com objetivo de otimizar o monitoramento dos resultados de investimentos realizados para crescimento da Companhia, foi ampliado o número de projetos estratégicos monitorados no PPM (*Microsoft Project Portfolio Management*), e iniciado um diagnóstico para avaliar a criação de uma área especializada para o Escritório de Projetos, que ficará responsável por utilizar as soluções tecnológicas, propor melhorias de processos, liderar o saneamento de dados e treinamentos para melhorar a gestão de projetos na Gasmig.

As melhorias dos principais sistemas da Companhia, incluindo ERP SAP, sistemas de supervisão e monitoramento da SDGN e sistemas de geoprocessamento fizeram parte da transformação digital em andamento. A contratação da nova Solução Fiscal foi concluída e o projeto de implantação dessa solução foi iniciado, com previsão de conclusão em 2024.

A Jornada Digital do Cliente foi aprimorada com a implantação de diversas melhorias no site institucional visando melhorar a experiência do cliente que busca a contratação dos serviços da Gasmig, incluindo portais específicos para promoções GNV e Relação com Investidores.

Foram realizados aprimoramentos das rotinas de atendimento financeiro aos clientes por meio da automatização de boletos, automatização no processo de faturamento de consumidor livre, simplificação na entrada de tarifas e padronização dos demonstrativos de gás, além de nova contratação para troca de arquivos bancários e inclusão de novos agentes arrecadadores.

A melhoria contínua nos processos apoiados pela tecnologia avançou ainda nos sistemas já consolidados na Companhia com a atualização do ambiente GEO, novas camadas com informações georreferenciadas desenvolvidas no Altius Gis para visualização de autorização de passagem da SDGN e monitoramento de pontos de ocorrência de danos ao gasoduto, disponibilização de relatórios otimizados para controle e registro de questionamentos de medição e de relatórios de ordens de serviço, disponibilização de novos serviços para acompanhamento do sistema de Gestão de Serviços de Campo, novo Coletor de Leituras de Medição de Gás Natural, dos serviços para Cálculo de Rateio no Gasmig Atende e ampliação do número de clientes da Gasmig com medição remota de Gás Natural utilizando comunicação via satélite.

FINANÇAS**Receita Operacional Bruta**

A Receita Operacional Bruta da Companhia diminuiu em 2023, principalmente, pela queda no volume vendido.

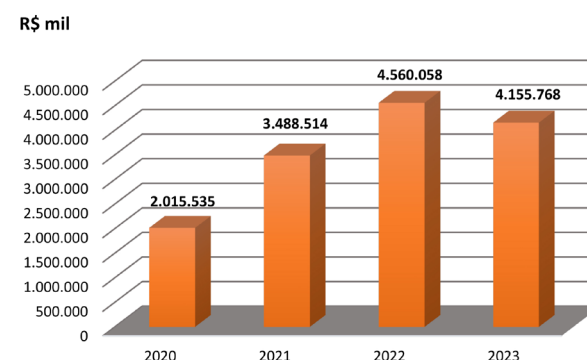



Sociedade de Economia Mista
CNPJ 22.261.473/0001-85
Belo Horizonte - MG



RELATÓRIO ANUAL DA ADMINISTRAÇÃO – ANO 2023

Receita Operacional Bruta por Segmento dos Clientes – 2023

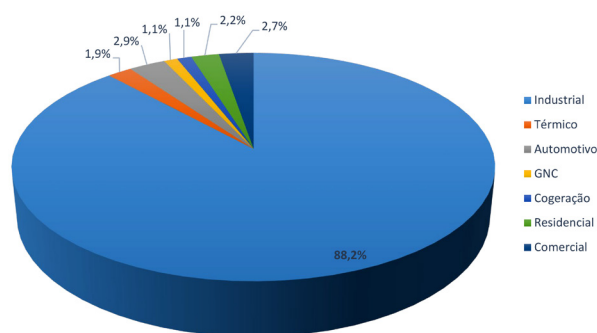

Resultado Operacional

Os comportamentos do Lucro Líquido, do Lajida - Lucro Antes dos Juros, Impostos sobre Renda Incluindo Contribuição Social sobre o Lucro Líquido, Depreciação e Amortização e das margens Líquida e de Lajida da Gasmig foram influenciados pela maior margem bruta e pelo aumento do resultado operacional.

Lucro antes do imposto de renda e da contribuição social

R\$ mil

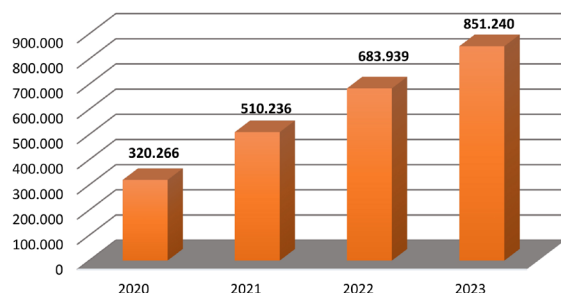

Geração de Caixa

R\$ mil

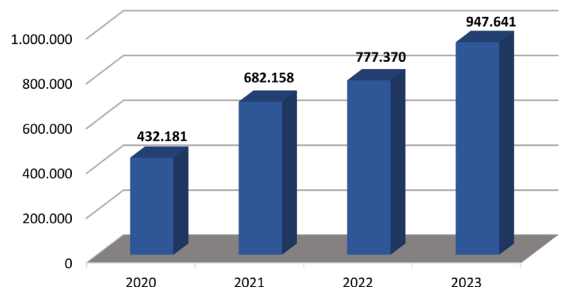

A seguir, é apresentada a reconciliação do Lucro Líquido para Lajida em 31 de dezembro de 2023 e 2022:

| Reconciliação | 2023 | 2022 |
|--|---------|---------|
| Lucro líquido | 596.087 | 477.739 |
| Resultado Financeiro | 8.830 | 9.316 |
| Imposto de Renda e Contribuição Social | 255.153 | 206.200 |
| Amortizações e Depreciações | 87.571 | 84.485 |
| LAJIDA | 947.641 | 777.740 |

O Lajida, ou na sigla em inglês *Ebitda - Earnings before interest, taxes, depreciation and amortization*, é uma medida não contábil elaborada pela Companhia em consonância com a Instrução da Comissão de Valores Mobiliários ("CVM") nº 527, de 4 de outubro de 2012, e consiste no lucro líquido ajustado pelo resultado financeiro, pelo imposto de renda e contribuição social sobre o lucro e pelos custos e despesas de depreciação e amortização. A Companhia apresenta este indicador, amplamente utilizado nas análises fundamentalistas de negócios, para demonstrar sua capacidade de gerar valor a partir de sua atividade principal.

O Lajida não é uma medida contábil reconhecida pelas práticas contábeis adotadas no Brasil ("BRGAAP") nem pelas Normas Internacionais de Relatório Financeiro - *International Financial Reporting Standards (IFRS)*, emitidas pelo *International Accounting Standards Board (IASB)*, não representa o fluxo de caixa para os períodos apresentados e não deve ser considerado como substituto para o Lucro Líquido, como indicador do desempenho operacional, como substituto do fluxo de caixa, como indicador de nossa liquidez ou como base para a distribuição de dividendos. O Lajida não possui significado padrão e a nossa definição pode não ser comparável àquelas utilizadas por outras companhias.

Margem de Lajida

| | 2020 | 2021 | 2022 | 2023 |
|---------------------------|-----------|-----------|-----------|-----------|
| RECEITA LÍQUIDA (R\$ Mil) | 1.663.357 | 2.851.063 | 3.685.380 | 3.600.723 |
| CMV (Gás Comprado) | 65,08% | 72,30% | 75,65% | 70,43% |
| PMSO | 5,90% | 3,78% | 3,24% | 3,25% |
| Pessoal | 3,57% | 1,96% | 1,80% | 2,04% |
| Material | 0,07% | 0,07% | 0,06% | 0,08% |
| Serviços | 1,51% | 1,03% | 0,96% | 1,22% |
| Outros | 0,64% | 0,72% | 0,42% | -0,09% |
| MARGEM LAJIDA | 29,55% | 23,92% | 21,10% | 26,32% |

A geração de caixa pelo conceito Lajida atingiu R\$903.504 mil, com margem de 25,09% em relação à Receita Líquida, influenciada, principalmente, pelos custos de compra de gás repassados nas tarifas e pela revisão tarifária.

Lucro Líquido

O Lucro Líquido atingiu o valor de R\$596.087 mil, em 2023, impactado pelo melhor resultado.

Lucro Líquido

R\$ mil

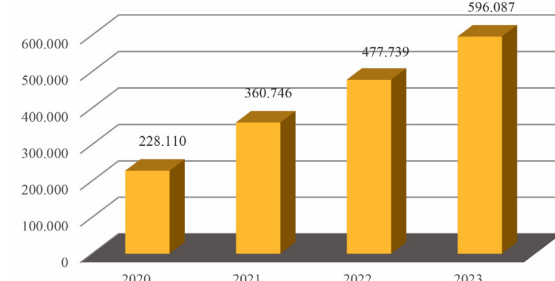

Panorama Tributário

A gestão tributária da Companhia é pautada pelo cumprimento das práticas contábeis adotadas no Brasil, em observância às legislações societária, tributária e regulatória, aos Pronunciamentos, às Orientações e às Interpretações emitidas pelo Comitê de Pronunciamentos Contábeis (CPC), além das normas emitidas pelo Conselho Federal de Contabilidade (CFC) e pela Comissão de Valores Mobiliários (CVM).

O quadro abaixo apresenta a composição dos tributos contabilizados:

| TRIBUTOS (R\$ Mil) | 2022 | 2023 |
|--------------------|-----------|-----------|
| IRPJ | 150.745 | 186.785 |
| CSLL | 55.843 | 68.367 |
| PIS | 62.618 | 58.971 |
| COFINS | 288.424 | 271.625 |
| ICMS | 558.950 | 506.134 |
| IPTU | 160 | 201 |
| TOTAL | 1.116.740 | 1.092.083 |

Distribuição da Riqueza Gerada

A distribuição da riqueza gerada pela Gasmig entre os diversos segmentos da sociedade pode ser observada no quadro abaixo, mantendo-se o destaque para as partes retidas pelo Governo e distribuída aos acionistas que correspondem a 38% e 44%, respectivamente, do total em 2023.

Distribuição da Riqueza

| Descrição | 2020 | % | 2021 | % | 2022 | % | 2023 | % |
|------------------|---------|-----|---------|-----|-----------|-----|-----------|-----|
| Colaboradores | 59.428 | 10 | 55.794 | 6 | 66.403 | 6 | 73.455 | 6 |
| Governo | 208.690 | 37 | 343.781 | 38 | 410.725 | 38 | 520.052 | 38 |
| Juros e alugueis | 72.392 | 12 | 151.180 | 17 | 120.492 | 11 | 166.277 | 12 |
| Acionistas | 45.760 | 8 | 86.897 | 10 | 477.739 | 45 | 596.087 | 44 |
| Lucros retidos | 182.349 | 33 | 273.849 | 29 | - | - | - | - |
| TOTAL | 568.619 | 100 | 911.501 | 100 | 1.075.359 | 100 | 1.355.871 | 100 |

Indicadores de Desempenho Econômico-Financeiro

| | 2020 | 2021 | 2022 | 2023 |
|-------------------------------------|-----------|-----------|-----------|-----------|
| Receita Operacional Bruta (R\$ mil) | 2.015.535 | 3.488.514 | 4.560.058 | 4.155.768 |
| Patrimônio Líquido (R\$ mil) | 1.079.410 | 1.221.602 | 1.324.972 | 1.305.820 |
| Extensão de Rede (km em operação) | 1.341 | 1.479 | 1.537 | 1.675 |
| Rentabilidade (%) | | | | |
| Patrimônio Líquido | 20,94 | 29,54 | 36,06 | 43,49 |
| Margem Operacional | 25,44 | 24,04 | 18,56 | 23,64 |
| Margem Líquida | 13,71 | 12,65 | 12,94 | 16,55 |

Liquidez (Índice)

| | | | | |
|-------------------|------|------|------|------|
| Liquidez Corrente | 1,27 | 1,77 | 1,63 | 1,60 |
| Liquidez Geral | 0,34 | 0,60 | 0,69 | 0,56 |

Endividamento (%)

| | | | | |
|-------------------------------|-------|--------|--------|--------|
| PC + PNC / Ativo Total | 54,73 | 58,44 | 58,51 | 57,24 |
| PC + PNC / Patrimônio Líquido | 120,9 | 140,63 | 141,04 | 133,88 |
| Lajida/Serviço da dívida | 15,50 | 7,68 | 83,48 | 107,32 |

CAPTAÇÃO DE RECURSOS

Em 07 de agosto de 2023, a Fitch Ratings afirmou o Rating Nacional de Longo Prazo 'AA+(bra)' da Gasmig e de suas emissões de debêntures quirográficas e manteve a perspectiva "Estável" do rating corporativo.

Segundo o Relatório Analítico publicado pela Agência, o rating 'AA+(bra)' reflete a sua forte geração operacional e sua atuação no setor de distribuição de gás natural, cujo risco é baixo a moderado. A empresa se beneficia da exclusividade de atuação em Minas Gerais, com contrato de concessão de longo prazo, que garante o repasse de custos não administráveis.

O mesmo Relatório destacou, ainda, que as atividades da Gasmig apresentam perspectivas positivas de crescimento a médio e longo prazos, impulsionadas pelo recente marco regulatório do setor e pelo plano de investimentos da Companhia. A expectativa de aumento da sua rede de distribuição e de manutenção da competitividade do gás natural frente a alternativas energéticas deve continuar a favorecer seus negócios, deixando a empresa bem posicionada para capturar demandas futuras. A combinação de demanda crescente, histórico de reajustes tarifários adequados e forte proteção das margens pelo repasse dos custos com a aquisição do gás, atua como importante proteção de sua geração de caixa operacional.

Essa classificação conferida à Gasmig reflete seu perfil de crédito apoiado nos sólidos fundamentos de seu negócio de distribuição de gás natural, operando

sob monopólio regulado, com satisfatório mecanismo contratual para reajustes de preços.

Acerca do perfil da dívida da Companhia, considerando a amortização de R\$ 20 milhões em 2023 e a atualização monetária sobre o saldo de principal da 8ª emissão de debêntures, de aproximadamente R\$48 milhões durante o mesmo período, o saldo devedor principal de dívida da Gasmig ao término do ano era de R\$ 1.072 mil, comparado a R\$ 1.044 mil ao final de 2022.

Destaca-se que, em 28 de agosto de 2023, a Gasmig quitou a 7ª Emissão de Debêntures da Companhia, no valor de R\$ 100 milhões. A referida emissão foi feita em agosto de 2018, com remuneração de CDI + 1,5% a.a. e finalidade de recomposição de caixa. A operação foi quitada mediante ao pagamento de 5 (cinco) parcelas anuais consecutivas de R\$20 milhões, sendo o início da amortização em agosto de 2019 e o encerramento, em agosto de 2023.

Resalta-se, ainda, que o perfil da dívida da Companhia está bastante equalizado com sua capacidade de caixa. A 8ª emissão de debêntures, concluída em 2020, é a única emissão vigente e está 100% atrelada ao IPCA, que também é o atual índice inflacionário de reajuste das margens de distribuição, da base de ativos e da parcela não depreciada de ativos ao final da concessão.

Por meio da sua 8ª emissão, a Companhia alongou o fluxo de amortizações, de forma que em 2024 haverá cerca de R\$90 milhões de amortização, passando para cerca de R\$95 milhões em 2025, R\$100 milhões em 2026 e R\$105 milhões em 2027, sendo que o restante será amortizado entre 2028 e 2031 conforme demonstrado a seguir:

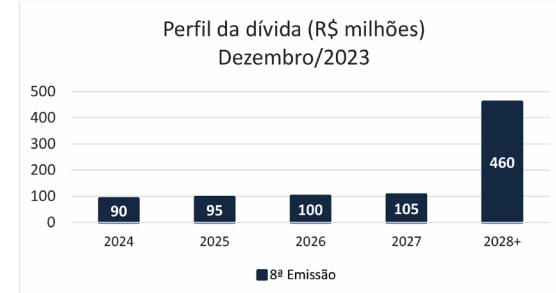

A Companhia seguiu sua estratégia de manter sua qualidade de crédito em níveis que signifiquem baixo risco de crédito para se beneficiar de custos financeiros compatíveis com a rentabilidade do negócio.

Resalta-se ainda que, com a forte geração operacional de caixa prevista para os próximos anos, a Gasmig manterá sua alavancagem financeira líquida em patamares reduzidos e sustentáveis.

ASPECTOS PATRIMONIAIS

A Assembleia Geral Extraordinária da Gasmig, realizada em 26 de dezembro de 2023, aprovou o pagamento de dividendos por meio da distribuição do saldo acumulado de lucros retidos em anos anteriores (Reserva de Lucros). Tais recursos haviam sido mantidos pelos acionistas no Patrimônio Líquido da Companhia com o objetivo de financiar o capital circulante e de atender a necessidades de investimentos em obras de expansão do Sistema de Distribuição de Gás Natural. Os referidos dividendos, no valor de R\$ 121.807 mil, foram integralmente pagos aos acionistas no dia 28 de dezembro de 2023.

Em 31 de dezembro de 2023, o Capital Social da Companhia era de R\$ 665.430 mil para um Patrimônio Líquido de R\$ 1.305.820 mil. As ações, em que se divide o Capital Social da Gasmig, encerraram o ano com um valor patrimonial de R\$ 4,254289 cada.

O Lucro Líquido à disposição dos acionistas, no valor de R\$ 596.063 mil, é resultado do Lucro Líquido do exercício (R\$ 596.087 mil), deduzido da constituição da Reserva Legal (R\$ 4.910 mil), e acrescido da realização de parcela da Reserva de Lucros a realizar (R\$4.886 mil).

O Conselho de Administração da Companhia declarou Juros sobre o Capital Próprio, relativos ao exercício de 2023, no valor de R\$ 69.149 mil, os quais foram imputados ao dividendo mínimo obrigatório do exercício de 2023, que totaliza R\$ 149.015 mil. Os Juros sobre o Capital Próprio declarados foram pagos aos acionistas em 28 de dezembro de 2023. Tiveram direito aos Juros sobre o Capital Próprio todos os acionistas inscritos no Livro de Registro de Ações Nominativas na data da deliberação do Conselho de Administração.

A Administração da Companhia propôs à Assembleia Geral Ordinária - AGO de 2024 o pagamento de dividendos adicionais, no valor de R\$447.048 mil, complementares ao dividendo mínimo obrigatório. O valor a ser distribuído aos acionistas atingirá o montante de R\$596.063 mil, o que representa 100% do Lucro Líquido à disposição dos acionistas.

No dia 31 de janeiro de 2024, o Conselho de Administração da Gasmig aprovou o pagamento de dividendos intermediários, no valor de R\$200.000 mil, correspondentes à antecipação parcial dos dividendos do exercício de 2023. Esses dividendos intermediários foram pagos aos acionistas em fevereiro de 2024. Assim, do valor total de dividendos submetidos à AGO de 2024 para deliberação, serão descontados os Juros sobre o Capital Próprio e os dividendos intermediários, ambos já pagos aos acionistas.

GESTÃO DE PESSOAS

A Gasmig conta com o efetivo de 155 (cento e cinquenta e cinco) empregados de seu quadro próprio distribuídos da seguinte forma:

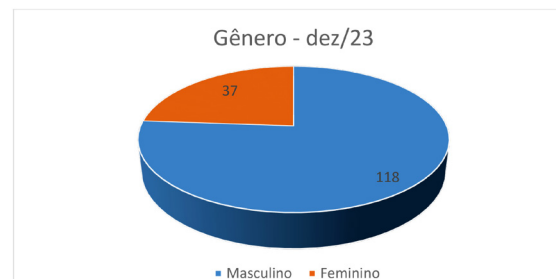



QUINTA-FEIRA, 28 de Março de 2024

7 de 18

Sociedade de Economia Mista
CNPJ 22.261.473/0001-85
Belo Horizonte - MG



RELATÓRIO ANUAL DA ADMINISTRAÇÃO – ANO 2023

Faixa Etária - dez/23

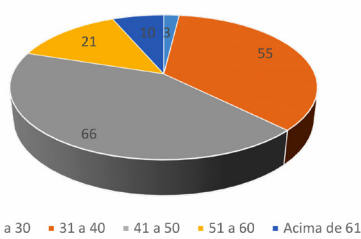

Cargos de Nível por Formação - dez/23

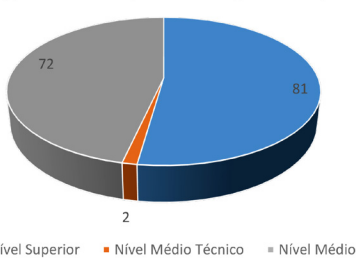

Além das equipes próprias, em 2023, a Gasmig contou ainda com 165 com profissionais terceirizados, incluindo estagiários, que atuaram com dedicação exclusiva, distribuídos por todas as áreas da Companhia.

Tendo por diretriz a Política de Gestão de Pessoas para gerir seu pessoal, a Gasmig mantém a prática de reconhecimento por mérito de seus profissionais e, em 2023, contemplou 30,96% do seu quadro efetivo com progressões nas carreiras por mérito, reconhecendo o protagonismo dos seus talentos em todos os níveis de sua estrutura organizacional e estimulando a maturidade profissional com foco nos resultados empresariais.

A Gasmig, em 2023, ampliou sua política de capacitação por meio do investimento em cursos externos específicos, bem como pela prática de multiplicar internamente o conhecimento entre as equipes por meio de treinamentos internos ao longo de todo o ano. Os colaboradores da Gasmig participaram de 131 cursos externos, 1.089 participações, totalizando 3.784 horas/aula. Já as participações em treinamentos internos somaram 23 treinamentos, 532 participações, gerando 88 horas de aulas internas promovidas pelos colaboradores que compartilharam com as equipes de todas as áreas da Companhia o conhecimento do negócio.

Em 2023, a Companhia desdobrou o Plano de Capacitação Individual - PCI, um mapeamento dos conhecimentos e competências essenciais e desejáveis que cada colaborador precisa ter para desempenhar com excelência suas atividades, em uma nova e complementar ferramenta para a gestão do conhecimento na empresa: o Plano Anual de Capacitação - PAC. Por meio do PAC, a Companhia planejou os investimentos em capacitação para o ano direcionados aos

objetivos e metas pretendidos para cada área e concluiu o ano com 100% do planejamento idealizado, realizando toda a expectativa de desenvolvimento do capital intelectual dos colaboradores.

Outros dois grandes projetos relacionados à gestão de pessoas que foram concluídos em 2023: (a) a contratação de serviços especializados de diagnóstico e redesenho da estrutura organizacional, a fim de estruturar sua força de trabalho para os desafios que se avizinhavam, diagnóstico e redesenho da estrutura organizacional, revisão das políticas atuais de remuneração, do dimensionamento das equipes próprias e terceirizadas, definição de modelo de avaliação de desempenho por competências que propicie políticas para retenção de talentos, mapeamento de sucessores e gestão por competências, com base em análise aprofundada das bases do comportamento empresarial e do estabelecimento de diretrizes orientadoras da gestão de pessoas na Companhia; (b) implementação do Programa Bem Me Quero, que consolida várias ações educativas e de saúde relacionadas ao bem-estar e ao cuidado físico e mental dos colaboradores; e (c) a ampliação do Programa de Desenvolvimento da Cultura de Segurança do Trabalho, Saúde Ocupacional e Bem-Estar (SSB), que tem por finalidade difundir a cultura de SSB da Gasmig entre os colaboradores e as equipes de empresas prestadoras de serviços, fortalecendo os princípios da Política de SSB da Gasmig em todos os níveis.

AÇÕES SOCIAIS

Além de distribuidora de gás natural canalizado, a Gasmig é uma empresa que investe no desenvolvimento da sociedade. Por meio de leis de incentivos federais e estaduais, a Companhia apoia projetos culturais, esportivos, gastronômicos, de assistência ao idoso, à saúde, à infância e à adolescência.

Para a Gasmig, cuidar da saúde compreende da prevenção ao tratamento, passando pelo cuidado com as pessoas que enfrentam questões crônicas ou que portam necessidades especiais. A Gasmig investe em projetos que antecipam necessidades e valorizam a atenção, o profissionalismo e o contato humano como ferramentas de zelo e cura.

A infância e a terceira idade são dois períodos chave da vida, cujos cuidados são frequentemente negligenciados. Ambas as idades requerem atenção especial em relação à saúde, educação, atividades e lazer. A Gasmig acredita em projetos que valorizam esses períodos como partes integrais da vida.

O esporte é uma das principais ferramentas da socialização humana. Tem ajudado jovens a se manterem longe das drogas e do crime, adultos a se manterem motivados e idosos a se manterem ativos. Acreditamos na prática esportiva como catalisadora de melhoras na saúde, autoestima, disciplina, trabalho em equipe e qualidade de vida.

A cultura fortalece o sentimento de pertencimento do ser humano, atuando na integração do indivíduo à sociedade. Os projetos que a Gasmig patrocina contemplam as áreas de Dança, Música, Teatro, Arquitetura, Decoração, Design, Artes Visuais e Literatura.

Conhecida nacionalmente como a capital dos bares e da boa comida, Belo Horizonte já carrega o título de "Cidade Criativa" da Gastronomia, conferido pela Unesco. Numa capital em que a culinária tem tanta vida e riqueza, a Gasmig, que fornece gás natural a mais de 600 bares e restaurantes mineiros, não poderia deixar de patrocinar projetos que valorizam a cozinha como forma de arte, fomento à socialização, preservação da tradição e instrumento do desenvolvimento.

Em 2023, os municípios de Belo Horizonte, Nova Lima, Sabará, Uberlândia, Tiradentes, Juiz de Fora, Contagem e Crucilândia foram beneficiados com a aprovação de 25 projetos, no valor total de R\$ 9.693 mil.

Valores por tributo e Lei de Incentivo (R\$ mil)

| Tributo / Lei de Incentivo | Valor (R\$ mil) |
|----------------------------|-----------------|
| ICMS - CULTURA | 5.230,6 |
| ICMS - ESPORTE | 374,5 |
| IR - CULTURA | 2.441,4 |
| IR - ESPORTE | 1.032,8 |
| IR - FIA | 315,0 |
| IR - IDOSO | 300,0 |

Os patrocínios focados na relação institucional / comercial potencializaram a estratégia e os resultados.

Com os objetivos de fortalecer o reconhecimento institucional e da marca da Gasmig, apoiar a equipe comercial da Gasmig para o alcance das metas regulatórias, ampliar o conhecimento sobre os benefícios do gás natural e as vantagens de sua utilização, comunicar valor ao consumidor, por meio do posicionamento do produto nos diversos segmentos de mercado, ganhando sua predisposição para a utilização do gás natural e esclarecer e aumentar o entendimento de comunidades e potenciais consumidores sobre o processo de obras de implantação da rede de gás natural, a Gasmig reforçou a sua comunicação e ações de marketing.

Para entender o mercado e melhor orientar as campanhas, foi realizada uma pesquisa de marketing com clientes e não clientes dos segmentos residencial, comercial e veicular. Foi apontado que a Gasmig não é conhecida, assim como o gás natural também não é conhecido pela maioria das pessoas. Por outro lado, 93% dos usuários do gás natural estão satisfeitos e recomendam o energético. A pesquisa, portanto, detectou um favorável para a Companhia, apontando uma ótima oportunidade para a atuação da Companhia.

Quatro grandes campanhas publicitárias foram veiculadas em diversos tipos de mídia, como TV, rádios, jornais, revistas, OOH, programática e redes sociais. A primeira, dedicada ao segmento veicular, bonificou com R\$ 3.500,00 o motorista que convertesse o carro para o GNV. Em seguida, foi realizada a campanha para divulgação das obras no bairro Santa Efigênia, em Belo Horizonte, e no bairro Santa Helena, em Juiz de Fora. Com foco comercial, a campanha dedicada a residências e comércios ofereceu a novos clientes a 1ª conta grátis e 10% de desconto até dezembro de 2024. Por último, a campanha institucional reforçou a marca da Gasmig, o Gás Natural e satisfação dos seus quase 100 mil clientes.

AUDITORES INDEPENDENTES

Em conformidade com o Art. 3º da Lei nº 11.638/07 e com a Instrução CVM nº 381, de 14 de janeiro de 2003, a Companhia declara que mantém contrato com a KPMG Auditores Independentes, o qual contempla a prestação exclusiva de serviços de auditoria externa contábil e tributária.

AGRADECIMENTOS

A Administração da Gasmig agradece às comunidades servidas pela Companhia, clientes, acionistas, conselheiros, fornecedores e, em especial, à dedicação, espírito de equipe e competência de seus colaboradores.

DEMONSTRAÇÕES FINANCEIRAS

BALANÇO PATRIMONIAL
31 DE DEZEMBRO DE 2023 E 2022 (VALORES EXPRESSOS EM MILHARES DE REAIS)

| | Nota | 31/12/2023 | 31/12/2022 |
|---|------|------------------|------------------|
| Ativo | | | |
| Circulante | | | |
| Caixa e equivalentes de caixa | 4 | 340.245 | 514.027 |
| Títulos e valores mobiliários | 5 | 139.787 | - |
| Contas a receber de clientes | 6 | 337.732 | 306.691 |
| Estoques | | 4.657 | 4.684 |
| Tributos a recuperar | 7 | 20.174 | 14.785 |
| Direito de retirada de gás | 17 | 12.947 | 6.730 |
| Outros ativos | | 6.583 | 5.024 |
| Total dos ativos circulantes | | 862.125 | 851.941 |
| Não circulante | | | |
| Títulos e valores mobiliários | 5 | 9.127 | 127.051 |
| Tributos a recuperar | 7 | 24.621 | 1.430 |
| Créditos de PIS e COFINS sobre ICMS | 8 | - | 245.421 |
| Depósito vinculado a litígios | 16b | 76.578 | 70.529 |
| Ativo financeiro | 11a | 38.559 | 36.945 |
| Ativo de contrato | 11b | 338.048 | 117.188 |
| Intangíveis | 11c | 1.696.099 | 1.732.670 |
| Arrendamento - direito de uso | 12 | 8.917 | 10.588 |
| Total dos ativos não circulantes | | 2.191.949 | 2.341.822 |
| Total dos ativos | | 3.054.074 | 3.193.763 |

As notas explicativas são parte integrante das demonstrações financeiras.

BALANÇO PATRIMONIAL
31 DE DEZEMBRO DE 2023 E 2022 (VALORES EXPRESSOS EM MILHARES DE REAIS)

| | Nota | 31/12/2023 | 31/12/2022 |
|---|------|------------------|------------------|
| Passivo | | | |
| Circulante | | | |
| Fornecedores | 14 | 242.669 | 288.649 |
| Tributos a recolher | 15 | 10.331 | 8.892 |
| Imposto de renda e contribuição social a pagar | 9a | 9.915 | 41.694 |
| Debêntures | 13 | 131.983 | 37.995 |
| Salários, encargos e contribuições sociais | | 28.929 | 25.071 |
| Dividendos e juros sobre capital próprio a pagar | 19 | 81.702 | 106.785 |
| Arrendamento – obrigações | 12 | 2.430 | 2.236 |
| Obrigação de entrega de gás | 17 | 27.478 | 8.904 |
| Outras obrigações | | 2.586 | 2.283 |
| Total dos passivos circulantes | | 538.023 | 522.509 |
| Não circulante | | | |
| Debêntures | 13 | 943.441 | 1.006.438 |
| Provisões para riscos | 16a | 9.205 | 10.217 |
| Valores a restituir aos consumidores | 8 | 163.116 | 175.874 |
| Benefícios pós-emprego | 18 | 2.880 | 5.379 |
| Imposto de renda e contribuição social diferidos | 9b | 21.409 | 60.456 |
| Arrendamento – obrigações | 12 | 6.531 | 8.401 |
| Obrigação de entrega de gás | 17 | 63.649 | 79.515 |
| Total dos passivos não circulantes | | 1.210.231 | 1.346.280 |
| Total dos passivos | | 1.748.254 | 1.868.789 |
| Patrimônio líquido | | | |
| Capital social | 19a | 665.430 | 665.430 |
| Reservas de lucros | 19b | 640.766 | 659.552 |
| Ajustes de avaliação patrimonial | | (376) | (8) |
| Total do patrimônio líquido | | 1.305.820 | 1.324.974 |
| Total do patrimônio líquido e dos passivos | | 3.054.074 | 3.193.763 |

As notas explicativas são parte integrante das demonstrações financeiras.

DEMONSTRAÇÃO DO RESULTADO
PARA OS EXERCÍCIOS FINDOS EM 31 DE DEZEMBRO DE 2023 E 2022 (VALORES EXPRESSOS EM MILHARES DE REAIS, EXCETO LUCRO POR AÇÃO)

| | Nota | 2023 | 2022 |
|--|--------|----------------|----------------|
| Receita líquida | 20 | 3.600.723 | 3.685.380 |
| Custo dos produtos vendidos | 22 | (2.358.979) | (2.849.932) |
| Custos de construção de infraestrutura | 21 | (298.870) | (52.596) |
| | | (2.657.849) | (2.902.528) |
| Lucro bruto | | 942.874 | 782.852 |
| Despesas de vendas, administrativas e gerais | 22 | (102.549) | (89.538) |
| Perda esperada em créditos | 6 e 22 | (157) | (59) |
| Outras receitas e despesas operacionais | 8 e 22 | 19.902 | - |
| Lucro antes do resultado financeiro e imposto de renda e contribuição social | | 860.070 | 693.255 |
| Receitas financeiras | 23 | 157.336 | 110.438 |
| Despesas financeiras | 23 | (166.166) | (119.754) |
| Resultado financeiro | | (8.830) | (9.316) |
| Lucro antes do imposto de renda e da contribuição social | | 851.240 | 683.939 |
| Imposto de renda e contribuição social corrente | 9c | (294.010) | (202.250) |
| Imposto de renda e contribuição social diferido | 9c | 38.857 | (3.950) |
| Lucro líquido do período | | 596.087 | 477.739 |
| Resultado básico e diluído por ação atribuído aos acionistas da Companhia, em reais | | | |
| por ação preferencial | 19c | 1,9420 | 1,5565 |
| por ação ordinária | 19c | 1,9420 | 1,5565 |

As notas explicativas são parte integrante das demonstrações financeiras.



QUINTA-FEIRA, 28 de Março de 2024

8 de 18

Sociedade de Economia Mista
CNPJ 22.261.473/0001-85
Belo Horizonte - MG

DEMONSTRAÇÕES FINANCEIRAS

DEMONSTRAÇÃO DO RESULTADO ABRANGENTE PARA OS EXERCÍCIOS FINDOS EM 31 DE DEZEMBRO DE 2023 E 2022
(VALORES EXPRESSOS EM MILHARES DE REAIS)

| | 2023 | 2022 |
|--|----------------|----------------|
| Lucro líquido do período | 596.087 | 477.739 |
| Itens que serão reclassificados para a demonstração de resultado em períodos subsequentes: | | |
| Outros resultados abrangentes de benefícios pós-emprego, líquido dos impostos | (368) | 1.013 |
| Resultado abrangente total do período | 595.719 | 478.752 |

As notas explicativas são parte integrante das demonstrações financeiras.

DEMONSTRAÇÃO DAS MUTAÇÕES DO PATRIMÔNIO LÍQUIDO
PARA OS EXERCÍCIOS FINDOS EM 31 DE DEZEMBRO DE 2023 E 2022 (VALORES EXPRESSOS EM MILHARES DE REAIS)

| | Capital social | Reserva Legal | Reserva de Lucros a Realizar | Reserva de Retenção de Lucros | Dividendos Adicionais Propostos | Lucros acumulados | Ajustes de Avaliação Patrimonial | Total |
|--|----------------|----------------|------------------------------|-------------------------------|---------------------------------|-------------------|----------------------------------|------------------|
| Saldos em 31 de dezembro de 2021 | 665.430 | 104.289 | 70.403 | 226.083 | 156.418 | - | (1.021) | 1.221.602 |
| Lucro líquido do exercício | - | - | - | - | - | 477.739 | - | 477.739 |
| Constituição da reserva legal | - | 23.887 | - | - | - | (23.887) | - | - |
| Realização da reserva de lucros a realizar | - | - | (4.886) | - | - | 4.886 | - | - |
| Dividendos Adicionais pagos | - | - | - | - | (156.418) | - | - | (156.418) |
| Juros sobre capital próprio | - | - | - | - | - | (65.187) | - | (65.187) |
| Dividendo mínimo obrigatório complementar | - | - | - | - | - | (49.498) | - | (49.498) |
| Dividendo adicional proposto | - | - | - | - | 344.053 | (344.053) | - | - |
| Reversão de reserva de lucros | - | - | - | (104.276) | - | - | - | (104.276) |
| Outros resultados abrangentes | - | - | - | - | - | - | 1.013 | 1.013 |
| Saldos em 31 de dezembro de 2022 | 665.430 | 128.176 | 65.517 | 121.807 | 344.053 | - | (8) | 1.324.974 |
| Lucro líquido do exercício | - | - | - | - | - | 596.087 | - | 596.087 |
| Constituição da reserva legal | - | 4.912 | - | - | - | (4.912) | - | - |
| Realização da reserva de lucros a realizar | - | - | (4.887) | - | - | 4.887 | - | - |
| Dividendos Adicionais pagos | - | - | - | - | (344.053) | - | - | (344.053) |
| Juros sobre capital próprio | - | - | - | - | - | (69.149) | - | (69.149) |
| Dividendos Intermediários pagos | - | - | - | (121.807) | - | - | - | (121.807) |
| Reversão da reserva de lucros | - | - | - | - | - | - | - | - |
| Dividendo mínimo obrigatório complementar | - | - | - | - | - | (79.864) | - | (79.864) |
| Dividendo adicional proposto | - | - | - | - | 447.048 | (447.048) | - | - |
| Outros resultados abrangentes | - | - | - | - | - | - | (368) | (368) |
| Saldos em 31 de dezembro de 2023 | 665.430 | 133.088 | 60.630 | - | 447.048 | - | (376) | 1.305.820 |

As notas explicativas são parte integrante das demonstrações financeiras.

DEMONSTRAÇÃO DOS FLUXOS DE CAIXA
PARA OS EXERCÍCIOS FINDOS EM 31 DE DEZEMBRO DE 2023 E 2022 (VALORES EXPRESSOS EM MILHARES DE REAIS)

| | Nota | 2023 | 2022 |
|---|---------|------------------|---------------|
| Fluxo de caixa das atividades operacionais | | | |
| Lucro líquido do período | | 596.087 | 477.739 |
| Ajustes para conciliar o resultado às disponibilidades geradas pelas atividades operacionais: | | | |
| Imposto de renda e contribuição social diferidos | 9c | (38.857) | 3.950 |
| Provisão para perda de créditos esperada | 6 | 157 | 59 |
| Amortização do intangível | 11 | 84.894 | 82.745 |
| Amortização de arrendamentos – direito de uso | 12a | 2.676 | 1.740 |
| Atualização do ativo financeiro da concessão | 11 | (1.492) | (1.858) |
| Juros sobre arrendamentos e debêntures | 12 e 13 | 100.777 | 112.435 |
| Créditos de PIS e COFINS sobre ICMS e Valores a restituir a consumidores | 8 | (12.758) | (31.434) |
| Provisão para riscos | 16 | (1.012) | (82) |
| Atualizações monetárias do contas a receber | | (281) | (482) |
| Atualização monetária | | (6.049) | (86.955) |
| Perdas com intangíveis baixados | 11c | (54) | 11.767 |
| | | 724.088 | 569.624 |
| <i>(Aumento) redução dos ativos:</i> | | | |
| Contas a receber | | (30.917) | (78.179) |
| Tributos a recuperar | | (28.321) | (4.275) |
| Outros ativos | | (1.532) | (604) |
| Direito de retirada de gás | | (6.217) | 4.569 |
| <i>Aumento (redução) dos passivos:</i> | | | |
| Fornecedores | | (45.980) | 39.345 |
| Tributos a recolher | | 321.532 | 182.513 |
| Salários e encargos | | 3.858 | 5.707 |
| Obrigação de entrega de gás | | 2.708 | 775 |
| Outras obrigações | | (2.563) | 674 |
| Caixa proveniente das operações | | 936.656 | 720.149 |
| Encargos financeiros pagos | 13 | (56.070) | (58.231) |
| Imposto de renda e contribuição social pagos | | (116.970) | (178.571) |
| Caixa líquido proveniente das atividades operacionais | | 763.616 | 483.347 |
| Fluxos de caixa das atividades de investimentos | | | |
| Aplicação em títulos e valores mobiliários | | | |
| Resgates de títulos e valores mobiliários | | 127.051 | 133.594 |
| Aplicações em títulos e valores mobiliários | | (148.914) | (127.051) |
| Em ativos de contrato e intangível | | (262.584) | (63.376) |
| Caixa líquido aplicado nas atividades de investimentos | | (284.447) | (56.833) |
| Fluxos de caixa das atividades de financiamento | | | |
| Pagamento de arrendamentos – obrigações | 12 | (3.323) | (2.129) |
| Amortização de financiamentos obtidos | 13 | (20.000) | (49.503) |
| Pagamento de dividendos e juros sobre capital próprio | | (629.628) | (285.717) |
| Caixa líquido aplicado nas atividades de financiamento | | (652.951) | (337.349) |
| Aumento (redução) em caixa e equivalentes de caixa | | (173.782) | 89.165 |
| Demonstração do aumento do caixa e equivalentes de caixa | | | |
| Caixa e equivalentes de caixa no início do período | | 514.027 | 424.862 |
| Caixa e equivalentes de caixa no fim do período | | 340.245 | 514.027 |
| Aumento (redução) do caixa e equivalentes de caixa | | (173.782) | 89.165 |

As notas explicativas são parte integrante das demonstrações financeiras.

DEMONSTRAÇÃO DO VALOR ADICIONADO
PARA OS EXERCÍCIOS FINDOS EM 31 DE DEZEMBRO DE 2023 E 2022
(VALORES EXPRESSOS EM MILHARES DE REAIS)

| | 2023 | 2022 |
|---|-------------|-------------|
| Receitas | | |
| Fornecimento/Distribuição de gás | 4.155.768 | 4.560.058 |
| Outras receitas e despesas | 27.260 | 6.222 |
| (-) Descontos | (16.291) | (17.008) |
| (-) ICMS – substituição tributária | (8.957) | (6.651) |
| (-) Provisão para perdas de créditos esperada | (156) | (59) |
| Receitas de construção | 298.870 | 52.596 |
| | 4.456.494 | 4.595.158 |
| Insumos adquiridos de terceiros | | |
| Gás adquirido para revenda | (2.808.396) | (3.439.834) |
| Materiais | (3.000) | (2.195) |
| Serviços de terceiros | (43.963) | (35.489) |
| Outras despesas | (16.160) | (15.639) |
| Custos de construção | (298.870) | (52.596) |
| | (3.170.389) | (3.545.753) |
| Valor adicionado bruto | 1.286.105 | 1.049.405 |
| Retenções | | |
| Amortização | (87.570) | (84.485) |
| Valor adicionado líquido | 1.198.535 | 964.920 |
| Valor adicionado recebido em transferência | | |
| Receitas financeiras | 157.336 | 110.438 |
| Valor adicionado a distribuir | 1.355.871 | 1.075.358 |
| Distribuição do valor adicionado | | |
| Empregados | | |
| Remuneração direta | 62.830 | 54.847 |
| Benefícios | 8.437 | 9.402 |
| FGTS | 2.188 | 2.154 |
| Impostos, taxas e contribuições | | |
| Federais | 357.321 | 261.711 |
| Estaduais | 161.468 | 148.527 |
| Municipais | 1.263 | 486 |
| Remuneração de capital de terceiros | | |
| Juros e multas | 107.374 | 117.626 |
| Aluguéis | - | 358 |
| Outros | 58.903 | 2.508 |
| Remuneração de capitais próprios | | |
| Juros sobre capital próprio e dividendos | 69.149 | 65.187 |
| Lucros retidos | 526.938 | 412.552 |
| | 1.355.871 | 1.075.358 |

As notas explicativas são parte integrante das demonstrações financeiras.

AS NOTAS EXPLICATIVAS ÀS DEMONSTRAÇÕES FINANCEIRAS.
31 DE DEZEMBRO DE 2023 (EM MILHARES DE REAIS)

1. Contexto operacional

A Companhia

A Companhia de Gás de Minas Gerais - Gasmig ("Gasmig" ou "Companhia"), sociedade de economia mista registrada na categoria B, da Comissão de valores Mobiliários ("CVM"), com sede em Belo Horizonte, concessionária de serviço público de gás canalizado, tendo como acionistas a Companhia Energética de Minas Gerais - Cemig e o Município de Belo Horizonte ("MBH"), tem por objetivo a aquisição, armazenamento, transporte, transmissão, distribuição e comercialização de gás combustível ou de subprodutos e derivados, diretamente ou por meio de terceiros.

A Companhia obteve a concessão para exploração industrial, institucional e residencial dos serviços de gás canalizado no Estado de Minas Gerais (Estado) pelo prazo de 30 anos, prorrogáveis, conforme previsão contratual, contados a partir da publicação da Lei Estadual nº 11.021, de 11 de janeiro de 1993. Em 26 de dezembro de 2014, foi assinado o Segundo Termo Aditivo ao Contrato de Concessão e o prazo da concessão foi prorrogado até 10 de janeiro de 2053.

Em novembro de 2022, foi celebrado o Quarto Termo Aditivo ao Contrato de Concessão com o objetivo de: (i) alterar o prazo para cumprimento das metas de expansão para o ciclo tarifário 2022-26; e (ii) alterar o índice inflacionário de reajuste das margens de distribuição, da base de ativos e da parcela não depreciada de ativos ao final da concessão de IGP-M para IPCA a partir de fevereiro de 2022, permanecendo o IGP-M como índice de correção antes de fevereiro de 2022.

1.1. Conflitos internacionais

O preço da molécula de gás adquirida pela Gasmig é corrigido pela variação do petróleo do tipo Brent e pela variação da taxa de câmbio. O preço do gás apresentou queda em decorrência da instabilidade do setor bancário dos Estados Unidos e dos temores sobre desaceleração da economia global e impacto na demanda.

O Contrato de Concessão prevê o reajuste tarifário sempre que houver variações nos preços do gás natural adquirido pela Gasmig, de modo a garantir a adequada remuneração do serviço de distribuição de gás.

Adicionalmente, os fornecedores da Gasmig não apresentaram, até o momento, nenhum problema quanto a oferta do produto, tendo eles cumprido regularmente os contratos de fornecimento de gás firmados junto à Companhia, cujas principais características encontram-se apresentadas na nota explicativa nº 1.2 a seguir.

Contratos de compra para fornecimento ao mercado

Para distribuição aos clientes de vários segmentos de mercado ligados aos gases, a Companhia possui com os seguintes contratos:



Sociedade de Economia Mista
CNPJ 22.261.473/0001-85
Belo Horizonte - MG



DEMONSTRAÇÕES FINANCEIRAS

• Petróleo Brasileiro S.A. - Petrobras

Contrato celebrado em 16 de dezembro de 2019 e sendo o último aditivo em 31 de dezembro de 2022 (Modalidade Firme Inflexível):

- Vigência: 31 de dezembro de 2023.
- Quantidade de gás contratada: 2.085.000m³/dia para o ano de 2022 e 1.985.000 m³/dia referente a 2023.
- Existência de cláusula de retirada mínima de 80% do volume contratado pela Companhia (*take or pay*) e pagamento de encargo de capacidade.

Contrato celebrado em 21 de dezembro de 2021 e aditivado em 21 de dezembro de 2022 (Modalidade Firme Inflexível):

- Vigência: 31 de dezembro de 2025.
- Quantidade de gás contratada: 480.000m³/dia para 2022, 422.000m³/dia para 2023, 374.000m³/dia para 2024 e 312.000m³/dia para 2025.
- Existência de cláusula de retirada mínima de 50% do volume contratado pela Companhia (*take or pay*), no ano de 2022 e de 90% nos demais anos de vigência do contrato.

• Galp Energia do Brasil - Galp

Contrato aditivado em 22 de novembro de 2022 (Modalidade Firme e PUT):

- Vigência: 31 de dezembro de 2042.
- Quantidade de gás contratada: 450.000 m³/dia para 2023; 580.000 m³/dia para 2024 e 2025; 900.000 m³/dia de 2026 a 2032; 800.000 m³/dia para 2033 e 2034; 700.000 m³/dia para 2035 e 2036; 600.000 m³/dia para 2037 e 2038; 500.000 m³/dia para 2039 e 2040; 250.000 m³/dia para 2041 e 2042. A Companhia está obrigada contratualmente a adquirir e retirar a quantidade diária programada e, mesmo que não retire, pagar a penalidade de compromisso de retirada à vendedora.

• Equinor Energy do Brasil Ltda

Contrato celebrado em 22 de dezembro de 2023:

- Vigência: 31 de dezembro de 2028.
- Quantidade de gás contratada: 100.000 m³/dia para 2024; 1500.000 m³/dia para 2025; 100.000 m³/dia de 2026 a 2028. A Companhia está obrigada contratualmente a adquirir e retirar a quantidade diária programada e, mesmo que não retire, pagar a penalidade de compromisso de retirada à vendedora.

Além dos contratos acima, a Gasmig possui dois contratos de suprimento, para atendimento à municípios não conectados aos gasodutos de transporte (projetos estruturantes).

• GNL Gemini Comercialização e Logística de Gás Ltda. – GásLocal

Acordo de Cooperação Comercial para atendimento à Pousa Alegre celebrado em 13 de janeiro de 2014 e aditivado em 16 de julho de 2019:

- Vigência: 28 de janeiro de 2024.
- Quantidade de gás contratada: 3.633 m³/dia para todo o período residual de vigência.
- Existência de cláusula de retirada mínima de 60% do volume contratado pela Companhia (*take or pay*).

• GNC Logás – Logística e Distribuição de Gás Ltda

Contrato de Compra e Venda de Gás Natural Comprimido para atendimento à Extrema celebrado em 02 de agosto de 2023:

- Vigência: 09 de agosto de 2025.
- Quantidade de gás contratada: 24.666 m³/dia entre janeiro e julho de cada ano e 29.666 m³/dia para os demais meses do ano de todo o período residual de vigência.
- Existência de cláusula de retirada mínima de 85% do volume contratado pela Companhia (*take or pay*).

Contrato de Compra e Venda de Gás Natural Comprimido para atendimento à Pousa Alegre celebrado em 27 de dezembro de 2023:

- Vigência: 29 de janeiro de 2024 a 28 de janeiro de 2027.
- Quantidade de gás contratada: 82.000 m³/mês.
- Existência de cláusula de retirada mínima de 60% do volume contratado pela Companhia (*take or pay*).

Nos contratos firmados, tanto a Petrobras quanto a Galp, a Equinor, a GásLocal e a Logás têm o compromisso de atender às quantidades contratadas, sob pena de incorrer em multas por falha de fornecimento.

Contratos de vendas e serviços para o mercado não térmico

A Gasmig, cujo órgão regulador é a Secretaria de Estado de Desenvolvimento Econômico - Sede/MG, celebra contratos de fornecimento de gás com clientes e aplica as tarifas vigentes, conforme estabelecido no Contrato de Concessão. Os clientes são agrupados conforme categoria tarifária, a saber:

- Consumidores Automotivos (GNV-01) - trata-se de tarifa específica para fornecimento de Gás Natural Veicular - GNV a consumidores do segmento automotivo, incluídos revendedores de combustíveis automotivos, consumo em frota própria de veículos automotores (inclusive os veículos automotores fora de estrada) e consumo para transporte público. Adicionalmente, há a categoria de GNV Frotista, composta por clientes que possuem frota cativa de veículos para uso regular, urbano ou rodoviário e/ou fora de estrada, que consomem o Gás Natural exclusivamente para fins automotivos na própria frota, não havendo a incidência de ICMS-ST. Conforme definido na Resolução 53 da Sede/MG de 27 de dezembro de 2023, a margem do GNV será calculada semanalmente e terá vigência até 31 de dezembro de 2024.
- Consumidores Industriais (IND-01) - composto por indústrias com consumos a partir de 25.000 m³/mês. Os contratos têm previsão de tarifa de demanda e tarifa de energia, com definição de cláusula de cobrança de demanda mínima em relação ao volume contratado, além da quantidade de gás consumido. O faturamento é quinzenal e apurado em cascata específica, homologada pelo órgão regulador.
- Consumidores Comercial e Industrial (CI-01) - composto por clientes não residenciais de qualquer consumo, ou indústrias que contratem volumes inferiores a 25.000m³ mensais.

- Consumidores Residenciais - individual (RIND-01) - coletivo (RCOL-01) - composto por clientes residenciais em habitações individuais ou em condomínios.

- Consumidores de Gás Natural Comprimido - GNC (GNC/GNL-01) - composto por comercializadores de GNC para fins industriais na forma de gás natural comprimido, ou gás natural liquefeito, credenciados pela Agência Nacional do Petróleo, Gás Natural e Biocombustíveis - ANP.

- Consumidores Cogeração (COG/CLI-01) - composto por clientes com consumo destinado à cogeração, climatização e geração elétrica distribuída.

Contrato de Serviço de Distribuição

Nesta modalidade, o consumidor é o responsável por contratar o suprimento de molécula e o transporte de gás natural, sendo a Gasmig a responsável pela distribuição.

Para o mercado não termelétrico, a Companhia tem os seguintes contratos:

- Gerdaul Açominas. O prazo do contrato é de 12 meses com início de fornecimento em 01 de janeiro de 2024.
- Logás. O contrato tem vigência até 09 de agosto de 2025.

Para o mercado termelétrico, a Companhia tem os contratos de fornecimento de serviços celebrados com a Petrobras, como segue:

- Contrato de serviço de distribuição de gás, cujo objeto é distribuir, por meio do gasoduto da Companhia, 590.950 m³/dia de gás natural na classe tarifária de geração térmica, de 01 de fevereiro de 2022 a 31 de janeiro de 2027, à Usina Termelétrica de Juiz de Fora.
- Contrato de serviço de distribuição de gás, cujo objeto é distribuir, por meio do gasoduto da Companhia, 1.100.000 m³/dia de gás natural na classe tarifária de geração térmica, de 14 de julho de 2022 a 13 de julho de 2027, à Usina Termelétrica Ibiritermo.

Observando as resoluções do ambiente de contratação livre e os termos do contrato de serviço de distribuição, as receitas desse serviço são reconhecidas mensalmente, quando há o serviço de distribuição e mensuradas com base no volume de gás contratado e distribuído. A apuração decorre da capacidade do gasoduto disponibilizada pela Companhia e a capacidade efetivamente usada pelos clientes. É garantida remuneração mínima de 85% da capacidade instalada pela distribuidora.

2. Base de Preparação

2.1 Declaração de conformidade

As demonstrações financeiras foram elaboradas e estão sendo apresentadas de acordo com as práticas contábeis adotadas no Brasil, que compreendem as normas da Comissão de Valores Mobiliários (CVM) e os pronunciamentos do Comitê de Pronunciamentos Contábeis (CPC) e em conformidade com as normas internacionais de relatório financeiro (IFRS) emitidas pelo *International Accounting Standards Board - IASB*.

As informações relevantes próprias das demonstrações financeiras estão sendo evidenciadas e correspondem às utilizadas pela Administração na sua gestão.

Em 20 de março de 2024, o Conselho de Administração autorizou a emissão destas demonstrações financeiras.

2.2 Base de mensuração

As demonstrações financeiras foram preparadas com base no custo histórico, com exceção dos instrumentos financeiros mensurados pelos seus valores justos.

2.3 Moeda funcional e moeda de apresentação

Estas demonstrações financeiras são apresentadas em Real, que é a moeda funcional da Companhia. Todas as informações financeiras são apresentadas em milhares de reais, exceto quando indicado de outra forma.

Os números citados nas tabelas deste documento são em milhares de reais.

2.4 Uso de estimativas e julgamentos

A preparação das demonstrações financeiras exige que a Administração faça julgamentos, estimativas e premissas que afetam a aplicação de políticas contábeis e os valores reportados de ativos, passivos, receitas e despesas. Os resultados reais podem divergir dessas estimativas.

Estimativas utilizadas e premissas são revistas de maneira contínua. Revisões com relação a estimativas contábeis são reconhecidas no período em que as estimativas são revisadas e em quaisquer períodos futuros afetados.

As principais estimativas e julgamentos relacionados às demonstrações financeiras referem-se ao registro dos efeitos decorrentes de:

- Nota 6 - Contas a receber de clientes (provisão para perda esperada em créditos de liquidação duvidosa e receita não faturada)

Para a mensuração da receita pela venda de gás não faturada são efetuadas estimativas, com base no consumo histórico e em projeções de consumo, para mensurar o gás entregue, mas ainda não considerado pelas medições anteriores ao fechamento do período

- Nota 9.b - Imposto de renda e contribuição social diferidos;

O imposto de renda e a contribuição social diferidos são reconhecidos sobre as diferenças temporárias apuradas entre as bases fiscais de ativos e passivos e seus valores contábeis, e mensurados pelas alíquotas que se espera sejam aplicáveis no período quando for realizado o ativo ou liquidado o passivo.

- Nota 11 - Ativo de concessão - ativo financeiro, intangível e de contrato;

O reconhecimento do ativo financeiro é dependente da confiabilidade de sua estimativa e de representar direito incondicional de receber caixa ou outro ativo financeiro

- Nota 12 - Arrendamentos;

A Gasmig possui contratos de arrendamento nos quais tem razoável certeza de exercer opções de prorrogação.

- Nota 16 - Provisões para riscos;

A Companhia é parte envolvida em processos tributários, trabalhistas e cíveis que se encontram em instâncias diversas. As provisões para contingências, constituídas para fazer face a potenciais saídas de recursos decorrentes dos processos em curso, são estabelecidas e atualizadas com base na avaliação da Administração, fundamentada na opinião de seus assessores legais

- Nota 18 - Planos de benefícios a empregados;

O valor atual de obrigações de planos de pensão depende de uma série de fatores que são determinados com base em cálculos atuariais, que utilizam uma série de premissas. Entre as premissas usadas na determinação do custo (receita) líquido para os planos de pensão, está a taxa de desconto. Quaisquer mudanças nessas premissas afetarão o valor contábil das obrigações dos planos de pensão.

- Nota 24 - Instrumentos financeiros e gestão de riscos.

Definição da categoria de instrumentos financeiros

3. Principais Políticas Contábeis

As principais políticas contábeis descritas a seguir têm sido aplicadas de maneira consistente a todos os exercícios apresentados nestas demonstrações financeiras.

a) Apuração do resultado

As receitas e despesas são apuradas em conformidade com o regime contábil de competência do exercício.

Reconhecimento de receita

De forma geral, as receitas são reconhecidas quando uma obrigação de performance for satisfeita, pelo valor que se espera receber em troca dos bens ou serviços transferidos, o qual deve ser alocado a essa obrigação de performance. A Companhia reconhece a receita somente quando é provável que receberá a contraprestação em troca dos bens ou serviços transferidos, considerando a capacidade e a intenção do cliente de cumprir a obrigação de pagamento.

As receitas de venda de gás são registradas com base no volume de gás comercializado e nas tarifas especificadas nos termos contratuais. As receitas de fornecimento de gás são reconhecidas mensalmente, quando há o fornecimento de gás, com base no volume medido e faturado. Além disso, a Companhia reconhece a receita correspondente ao fornecimento de gás não faturado do período entre o último faturamento e o final de cada mês, estimado com base no fornecimento contratado. A receita não faturada é estimada tendo como base o volume de gás consumido e não faturado no período. Historicamente, as diferenças entre os valores não faturados estimados e realizados no mês subsequente não são relevantes e são contabilizadas no mês seguinte.

As receitas de distribuição são calculadas com base na capacidade do gasoduto disponibilizada pela Companhia, medida em volume contratado, comparada com a capacidade efetivamente utilizada pelos clientes, nos volumes contratados e volumes efetivamente distribuídos, nos termos contratuais e regulação. Caso seja provável que descontos serão concedidos e o valor possa ser mensurado de maneira confiável, então o desconto é reconhecido como uma redução da receita operacional conforme as receitas são reconhecidas.

Receitas e custos de construção

A orientação OCPC 05 - Contratos de Concessão - determina que empresas concessionárias de serviços de distribuição são, mesmo que indiretamente, responsáveis pela construção das redes. Por isso, é obrigatória a evidenciação das receitas e dos custos de construção.

As receitas e os custos de construção, cuja evidenciação se tornou obrigatória para concessionárias de serviços de distribuição a partir da Interpretação Técnica ICPC 01/IFRIC 12, são reconhecidas na proporção dos gastos recuperáveis, uma vez que não é possível estimar confiavelmente a conclusão da transação e não há reconhecimento de qualquer lucro.

Para viabilizar a distribuição de gás natural canalizado, a Companhia realiza licitações públicas para contratação de terceiros, nas quais são contratados os proponentes que apresentarem o menor custo para realização das obras. Para a Gasmig, a construção se apresenta integralmente como um custo de colocação de ativos à disposição para distribuição de gás natural. Desta maneira, a margem da Companhia no registro de suas receitas de construção é zero, sendo estas iguais aos seus custos de construção.

Receitas financeiras e despesas financeiras

As receitas financeiras abrangem receitas de juros sobre aplicações financeiras e variações no valor justo de ativos financeiros mensurados pelo valor justo por meio do resultado. A receita de juros é reconhecida no resultado, por meio do método dos juros efetivos. As despesas financeiras abrangem despesas com juros sobre empréstimos, variações no valor justo de ativos financeiros mensurados pelo valor justo por meio do resultado. Custos de empréstimo que não são diretamente atribuíveis à aquisição, construção ou produção de um ativo qualificável são reconhecidos no resultado por meio do método de juros efetivos.

b) Moeda estrangeira - transações com moeda estrangeira

Transações em moeda estrangeira, isto é, todas aquelas não realizadas na moeda funcional, são convertidas pela taxa de câmbio das datas de cada transação. Ativos e passivos monetários em moeda estrangeira são convertidos para a moeda funcional pela taxa de câmbio da data do fechamento. Os ganhos e as perdas de variações nas taxas de câmbio sobre os ativos e os passivos monetários são reconhecidos na demonstração de resultados. Ativos e passivos não monetários adquiridos ou contratados em moeda estrangeira são convertidos com base nas taxas de câmbio das datas das transações ou nas datas de avaliação ao valor justo quando este é utilizado.

c) Ativos financeiros

Ativos financeiros são classificados, no reconhecimento inicial, como subseqüentemente mensurados ao custo amortizado, ao valor justo por meio de outros resultados abrangentes ou ao valor justo por meio do resultado. A classificação dos ativos financeiros no reconhecimento inicial depende das características dos fluxos de caixa contratuais do ativo financeiro e do modelo de negócios da Companhia para a gestão destes ativos financeiros.

Um ativo financeiro (ou, quando aplicável, uma parte de um ativo financeiro ou parte de um grupo de ativos financeiros semelhantes) é desreconhecido quando os direitos de receber fluxos de caixa do ativo expiraram ou foram transferidos para terceiros.



QUINTA-FEIRA, 28 de Março de 2024

Sociedade de Economia Mista
CNPJ 22.261.473/0001-85
Belo Horizonte - MG



DEMONSTRAÇÕES FINANCEIRAS

Os ativos financeiros da Companhia por categoria incluem:

- Valor justo por meio do resultado - encontram-se nesta categoria os ativos financeiros da concessão relacionados à infraestrutura, títulos e valores mobiliários e equivalentes de caixa que não são classificados como custo amortizado;
- Custo amortizado - encontram-se nesta categoria as contas a receber de clientes, títulos e valores mobiliários para os quais há a intenção positiva de mantê-los até o vencimento e os seus termos contratuais originam fluxos de caixa conhecidos que constituem, exclusivamente, pagamentos de principal e juros.

d) Passivos financeiros

A Companhia reconhece passivos financeiros inicialmente na data de negociação na qual a Companhia se torna uma parte das disposições contratuais do instrumento. A Companhia baixa um passivo financeiro quando tem suas obrigações contratuais retiradas, canceladas ou extintas.

Tais passivos financeiros são reconhecidos inicialmente pelo valor justo acrescido de quaisquer custos de transação atribuíveis. Após o reconhecimento inicial, esses passivos financeiros são medidos pelo custo amortizado por meio do método dos juros efetivos.

Os passivos financeiros da Companhia incluem debêntures e notas promissórias, obrigações de arrendamentos e fornecedores.

e) Caixa e equivalentes de caixa

Abrem os saldos de caixa e investimentos financeiros com liquidez imediata com a instituição emitente, os quais são sujeitos a um risco insignificante de alteração no valor caso sejam resgatadas em até 90 dias após a data da aplicação, e são utilizados na gestão das obrigações de curto prazo.

f) Títulos e valores mobiliários e outros investimentos

Operações financeiras contratadas em instituições financeiras nacionais a preços e condições de mercado, com carência para resgate acima de 30 dias, sob pena de incidência de IOF, sendo remuneradas por taxas vinculadas ao CDI.

g) Contas a receber de clientes

As contas a receber são registradas, inicialmente, pelo valor do gás fornecido e mensuradas pelo custo amortizado. Inclui os respectivos impostos diretos de responsabilidade tributária da Companhia, menos os impostos retidos na fonte, os quais são considerados tributos a recuperar.

Para realizar a análise de recuperabilidade das contas a receber, a Companhia adota uma abordagem simplificada, considerando que os saldos das suas contas a receber não possuem componentes de financiamento significativos, e a expectativa de perda se dá com base na análise individualizada das parcelas não faturadas, vencidas e a vencer dos clientes, considerando os valores renegociados, bem como a assiduidade e histórico dos pagamentos.

A Companhia realiza, quando necessário, análise de risco de crédito dos clientes, com a coleta de informações razoáveis e sustentáveis disponíveis, sem custo ou esforço excessivos, que demonstrem que o risco de crédito não aumentou significativamente desde o reconhecimento inicial, mesmo se os pagamentos contratuais estiverem vencidos há mais de 30 dias, avaliando os títulos individualmente para identificação da perda esperada para os próximos doze meses e períodos subsequentes.

São realizadas cobranças administrativas e judiciais, conforme legislação fiscal aplicável, reconhecendo-se, quando for o caso, impostos diferidos sobre as diferenças temporais advindas de provisões dedutíveis.

h) Capital social e distribuição de lucros

As ações ordinárias e preferenciais são classificadas como patrimônio líquido. Ações preferenciais não dão direito a voto e possuem prioridades no reembolso do capital e na distribuição de dividendo.

A obrigação de pagar dividendos é reconhecida quando a distribuição é autorizada ou conforme previsão legal e/ou Estatuto Social. Diante da legislação aplicável e da previsão no Estatuto da Companhia de um pagamento de dividendos mínimos de 25% do lucro líquido do exercício, este é considerado uma obrigação presente na data do encerramento do exercício social, sendo reconhecido como um passivo.

i) Ativo de concessão - ativo financeiro, intangível e de contrato

Em conformidade ao CPC 47/IFRS 15, as contrapartidas das receitas de construção, equivalentes aos novos ativos, são registradas, inicialmente, como ativos de contrato, mensuradas pelo custo de construção, incluindo os custos de empréstimos. Após a entrada em operação dos ativos, fica evidenciada a conclusão da obrigação de desempenho vinculada à construção, sendo os ativos bifurcados entre ativo financeiro da concessão e ativo intangível.

A parcela dos ativos da concessão que será integralmente amortizada durante a concessão é classificada como um ativo intangível e amortizada durante o período de vigência do contrato de concessão, conforme previsto no ICPC 01 (R1) / IFRIC 12 - Contratos da Concessão. A amortização reflete o padrão de consumo dos direitos adquiridos, sendo calculada sobre o saldo dos ativos vinculados à concessão pelo método linear, tendo como base a aplicação de taxas que consideram a vida útil esperada dos ativos de distribuição de gás, as quais são levadas em consideração pelo regulador durante o processo de revisão tarifária.

A parcela do valor dos ativos que não estará integralmente amortizada até o final da concessão é classificada como ativo financeiro, por ser um direito incondicional de receber caixa, ou outro ativo financeiro, diretamente do poder concedente. Essa parcela é avaliada com base no valor justo da indenização prevista no contrato de concessão.

j) Ativo intangível

Compreende os ativos referentes aos contratos de concessão de serviços descritos acima e os softwares. São mensurados pelo custo total de aquisição, menos as despesas de amortização e de perdas acumuladas por redução ao valor recuperável, quando aplicável.

k) Redução ao valor recuperável

Ao avaliar a perda de valor recuperável de ativos financeiros, a Companhia utiliza tendências históricas da probabilidade de inadimplência, do prazo de

recuperação e dos valores de perda incorridos, ajustados para refletir o julgamento da Administração quanto às premissas, se as condições econômicas e de crédito atuais são tais que as perdas reais provavelmente serão maiores ou menores que as sugeridas pelas tendências históricas.

A Administração revisa, anualmente, o valor contábil líquido dos ativos não financeiros com o objetivo de avaliar eventos ou mudanças nas circunstâncias econômicas, operacionais ou tecnológicas que possam indicar deterioração ou perda de seu valor recuperável. Caso tais evidências sejam identificadas e o valor contábil líquido exceda o valor recuperável, é constituída provisão para desvalorização, ajustando o valor contábil líquido ao valor recuperável. Nesse caso, o valor recuperável de um ativo ou de determinada unidade geradora de caixa é definido como sendo o maior entre o valor em uso e o valor líquido de venda.

l) Provisões

Uma provisão é reconhecida no balanço quando a Companhia possui uma obrigação legal ou constituída como resultado de um evento passado, que possa ser estimada de maneira confiável, e é provável que um recurso econômico seja requerido para saldar a obrigação. As provisões são registradas tendo como base as melhores estimativas dos riscos envolvidos.

m) Contribuição de consumidores

As contribuições recebidas de consumidores destinadas à construção da rede de distribuição de gás estão apresentadas como redutoras do ativo intangível. São classificadas, inicialmente, na conta de Adiantamento de clientes, onde permanecerão até o início do fornecimento do gás. Após o início do fornecimento, os valores são transferidos para rubrica Obrigações especiais - participações financeiras, do grupo não circulante.

As Obrigações especiais - participações financeiras são amortizadas de forma proporcional às amortizações ou baixas dos respectivos ativos intangíveis.

n) Imposto de renda e contribuição socialCorrente

As antecipações ou valores passíveis de compensação são demonstrados no ativo circulante ou não circulante, de acordo com a previsão de sua realização até o encerramento do exercício, quando, então, o tributo é devidamente apurado.

Diferido

Tributos diferidos passivos são reconhecidos para todas as diferenças tributárias temporárias. Tributos diferidos ativos são reconhecidos para todas as diferenças temporárias dedutíveis, na extensão que seja provável que lucros tributáveis futuros estejam disponíveis para que as diferenças temporárias possam ser realizadas. Esses tributos são mensurados à alíquota que é esperada ser aplicável no ano em que o ativo será realizado ou o passivo liquidado, com base na legislação tributária vigente na data do balanço.

Ativos de Imposto de Renda e Contribuição Social diferidos são revisados a cada data de relatório e serão reduzidos na medida em que sua realização não seja mais provável.

Os tributos correntes e diferidos relativos a itens reconhecidos diretamente no patrimônio líquido ou em outros resultados abrangentes são reconhecidos no patrimônio líquido.

Em conformidade ao ICPC 22 / IFRIC 23, a Companhia avalia, periodicamente, a posição fiscal das situações nas quais a regulação fiscal requer interpretação e estabelece provisões e/ou divulgações quando apropriado. A interpretação aborda especificamente o seguinte:

- se a entidade considera tratamentos tributários incertos separadamente;
- as suposições que a entidade faz em relação ao exame dos tratamentos tributários pelas autoridades fiscais;
- como a entidade determina o lucro real (prejuízo fiscal), bases de cálculo, prejuízos fiscais não utilizados, créditos tributários extemporâneos e alíquotas de imposto;
- como a entidade considera as mudanças de fatos e circunstâncias.

o) Benefícios a empregadosPlanos de contribuição definida

Um plano de contribuição definida é um plano de benefícios pós-emprego sob o qual uma entidade paga contribuições fixas para uma entidade separada (Fundo de previdência) e não tem nenhuma obrigação legal ou construtiva de pagar valores adicionais. As obrigações por contribuições aos planos de pensão de contribuição definida são reconhecidas como despesas de benefícios a empregados no resultado nos exercícios durante os quais serviços são prestados pelos empregados. Contribuições pagas antecipadamente são reconhecidas como um ativo mediante a condição de que haja o ressarcimento de caixa ou a redução em futuros pagamentos estejam disponíveis.

As contribuições para um plano de contribuição definida, cujo vencimento é esperado para 12 meses após o final do período no qual o empregado presta o serviço, são descontadas aos seus valores presentes.

Planos de benefício definido

Um plano de benefício definido é um plano de benefício pós-emprego que não o plano de contribuição definida. A obrigação líquida da Companhia quanto aos planos de pensão de benefício definido é calculada individualmente para cada plano por meio da estimativa do valor do benefício futuro que os empregados auferiram como retorno pelos serviços prestados no exercício atual e em exercícios anteriores. Este benefício é descontado ao seu valor presente.

Quaisquer custos de serviços passados não reconhecidos e os valores justos de quaisquer ativos do plano são deduzidos. A taxa de desconto é o rendimento apresentado na data de apresentação das demonstrações financeiras para os títulos de dívida de primeira linha e cujas datas de vencimento se aproximem das condições das obrigações da Companhia e que sejam denominadas na mesma moeda na qual os benefícios têm expectativa de serem pagos.

O método atuarial adotado para a avaliação dos passivos e custos dos benefícios dos planos previdenciários B - Misto e do plano de saúde ProSaúde é o da UCP - Unidade de Crédito Projetada, ou PUC - *Projected Unit Credit*, aplicada sobre as obrigações atuarialmente projetadas (PBO - *Projected Benefit Obligation*), de acordo com o recomendado pelo CPC 33 - Benefícios a Empregados.

Benefícios de curto prazo a empregados

Obrigações de benefícios de curto prazo a empregados são mensuradas em uma base não descontada e são incorridas como despesas conforme o serviço relacionado seja prestado. O passivo é reconhecido pelo valor esperado a ser pago sob a participação nos lucros de curto prazo se a Companhia tem uma obrigação legal ou construtiva de pagar esse valor em função de serviço passado prestado pelo empregado e se a obrigação possa ser estimada de maneira confiável. A participação nos lucros prevista no Estatuto Social é provisionada em conformidade com o acordo coletivo estabelecido com os sindicatos representantes dos empregados e registrada na rubrica de despesa com pessoal.

p) Demonstração do Valor Adicionado (DVA)

A Demonstração do Valor Adicionado (DVA) está sendo apresentada pela Companhia como informação às suas demonstrações financeiras e foi preparada com base em informações obtidas dos registros contábeis que servem de base de preparação dessas demonstrações financeiras e seguindo as disposições contidas no CPC 09 - Demonstração do Valor Adicionado.

q) Operações com arrendamento mercantil

A Companhia avalia, na celebração do contrato, se este é ou contém um arrendamento, ou seja, se ele transmite o direito de controlar o uso de ativo identificado por um período em troca de contraprestação. A Companhia adota uma única abordagem de reconhecimento e mensuração para todos os arrendamentos, exceto para arrendamentos de curto prazo e/ou de ativos de baixo valor que são reconhecidos pelo método linear como despesa no resultado. Os contratos que contêm arrendamento estão descritos na nota explicativa nº 12 destas demonstrações financeiras.

Os demais arrendamentos são reconhecidos como um ativo de direito de uso e um passivo de arrendamento correspondente na data em que o ativo arrendado é disponibilizado para uso pela Companhia. Cada pagamento da locação é classificado entre o passivo e o custo financeiro. O custo financeiro é reconhecido no resultado durante o período do arrendamento, de modo a produzir uma taxa periódica constante de juros sobre o saldo remanescente do passivo para cada período. O ativo do direito de uso é depreciado durante a vida útil mais curta do ativo e o prazo do arrendamento pelo método linear.

Ativos e passivos decorrentes de arrendamento mercantil são, inicialmente, mensurados com base no valor presente. Os pagamentos da locação são descontados usando a taxa de juros implícita no arrendamento, se essa taxa puder ser determinada, ou a taxa incremental sobre empréstimo da Companhia.

3.1 Pronunciamentos técnicos novos ou revisados com efeitos a partir de 1º de janeiro de 2023

Os principais normativos alterados, emitidos ou em discussão pelo *International Accounting Standards Board* ("IASB") e pelo Comitê de Pronunciamentos Contábeis ("CPC") que são aderentes ao contexto operacional e financeiro da Companhia são os seguintes:

CPC 23/IAS 08 – vigência 01/01/2023 - De acordo com a nova definição, estimativas contábeis são "valores monetários nas demonstrações financeiras sujeitos à incerteza na mensuração". As alterações substituem a definição de mudança nas estimativas contábeis pela definição de estimativas contábeis. A Companhia adotou as alterações à IAS 08/ CPC 23 pela primeira vez no exercício corrente.

CPC 26/IAS 01 - vigência 01/01/2023 - As alterações exigem a divulgação de políticas contábeis "materiais", em vez de "significativas". As alterações também fornecem orientação sobre a aplicação da materialidade à divulgação de políticas contábeis, ajudando as entidades a fornecerem informações úteis sobre políticas contábeis específicas da entidade que os usuários precisam para entender outras informações nas demonstrações financeiras. A Companhia revisou a apresentação de suas políticas contábeis, julgando a materialidade das mesmas.

CPC 50/IFRS 17 – vigência 01/01/2023 - O CPC 50 estabelece os princípios para reconhecimento, mensuração, apresentação e divulgação de contratos de seguro e substitui o CPC 11 (IFRS 4) – Contratos de Seguro. A norma tem como objetivo geral fornecer um modelo contábil para contratos de seguro, independentemente do tipo de entidade que os emite, que seja mais útil e consistente para as emissoras de seguros. A Companhia não possui quaisquer contratos que atendam à definição de contrato de seguro de acordo com o CPC 50.

Essas alterações não produziram impactos relevantes nas demonstrações financeiras da Companhia.

3.2 Normas emitidas, mas ainda não vigentes

As normas e interpretações novas e alterações ainda não em vigor até a data de emissão das demonstrações financeiras são analisadas para planejamento de sua adoção inicial, se aplicáveis.

As principais alterações nas normas emitidas pelo IASB estão descritas a seguir:

- IAS 01/CPC 26 - Revisão da classificação de passivos como circulantes e não circulantes - A revisão esclarece, dentre outros, o conceito de diferir a liquidação de passivo, além de definir que o direito de diferir deve existir ao final do período de reporte e que a classificação é independente da probabilidade de que a entidade exercerá o seu direito de diferir. Além disso, a revisão determina que somente se o derivativo embutido em um passivo conversível for um instrumento patrimonial os termos do passivo não impactarão a sua classificação. A revisão se aplica aos períodos anuais que se iniciam a partir de 1º de janeiro de 2024 e devem ser aplicadas retrospectivamente.

- IAS 01/CPC 26 - IAS 07/CPC03 – IFRS 07/CPC40 - As alterações introduzem novas divulgações relacionadas a acordos de financiamento com fornecedores ("Risco Sacado"). Isso ajuda os usuários das demonstrações financeiras a avaliar os efeitos desses acordos sobre os passivos e fluxos de caixa de uma entidade e sobre a exposição da entidade ao risco de liquidez. Para atender o objetivo, a entidade deve divulgar, no todo, para seus acordos de financiamento de fornecedores, os termos e as condições dos acordos, o valor contábil, e correspondentes rubricas apresentadas no balanço patrimonial da entidade, dos passivos que fazem parte dos acordos, o valor contábil, e correspondentes rubricas pelas quais os fornecedores já receberam pagamento daqueles que fornecem o financiamento, as faixas das datas de vencimento dos pagamentos para os passivos financeiros que fazem parte de um acordo de financiamento de fornecedores e contas a pagar comparáveis que não fazem parte de um acordo de financiamento de fornecedores, e informações sobre o risco de liquidez.



QUINTA-FEIRA, 28 de Março de 2024

12 de 18

Sociedade de Economia Mista
CNPJ 22.261.473/0001-85
Belo Horizonte - MG

DEMONSTRAÇÕES FINANCEIRAS

c) Reconciliação das despesas do imposto de renda e contribuição social

A conciliação da despesa nominal de Imposto de Renda (alíquota de 25%) e da Contribuição Social (alíquota 9%) com a despesa efetiva apresentada na demonstração do resultado é como segue:

| | Jan a Dez/2023 | Jan a Dez/2022 |
|--|-------------------|-------------------|
| Lucro antes do imposto de renda e da contribuição social | 851.240 | 683.939 |
| Juros sobre capital próprio | (69.149) | (65.187) |
| Subtotal | 782.091 | 618.752 |
| Alíquota nominal | 34% | 34% |
| Imposto de renda e contribuição social - despesa nominal | (265.911) | (210.376) |
| Efeitos fiscais incidentes sobre: | | |
| Incentivos fiscais | 3.158 | 4.768 |
| Contribuições e doações indedutíveis e outras diferenças permanentes | (6.468) | (592) |
| Outros | 14.068 | - |
| Imposto de renda e contribuição social - despesa efetiva | (255.153) | (206.200) |
| Imposto de renda e contribuição social - corrente | (294.010) | (202.250) |
| Imposto de renda e contribuição social - diferido | 38.857 | (3.950) |
| Alíquota efetiva do imposto | 33% | 33% |

10. Transações com Partes Relacionadas

Os principais saldos de passivos em 31 de dezembro de 2023 e 31 de dezembro de 2022, assim como as transações relativas a operações com partes relacionadas que influenciaram o resultado do exercício, decorrem de transações da Companhia com sua controladora, acionistas e profissionais-chaves da Administração e outras partes relacionadas.

As principais condições relativas aos negócios entre partes relacionadas estão demonstradas abaixo:

| | 31/12/2023 | 31/12/2022 |
|---|---------------|---------------|
| Ativo | | |
| Arrendamento – Direito de uso (6) | 3.018 | 3.653 |
| Total de ativos | 3.018 | 3.653 |
| | 31/12/2023 | 31/12/2022 |
| Passivo | | |
| Salários, provisões, encargos e contribuições sociais (1) | 295 | 104 |
| Previdência privada - FORLUZ (2) | 2.905 | 3.344 |
| Plano de saúde - CEMIG SAÚDE (3) | 337 | 482 |
| Serviços - Axxiom (4) | 0 | 87 |
| Serviços - Sonda (7) | 0 | 585 |
| Aluguel e Condomínio a pagar - CEMIG (6) | 469 | 469 |
| Arrendamento – Obrigações (6) | 3.579 | 3.731 |
| Benefícios Pós- Emprego (5) | 2.880 | 5.379 |
| Total de passivos | 10.465 | 14.181 |
| | 2023 | 2022 |
| Resultado | | |
| Despesas | | |
| Despesas com pessoal (1) | 630 | 4 |
| Despesas com previdência privada (2) | 4.458 | 6.123 |
| Despesas com serviços e plano de saúde (3) | 2.574 | 2.222 |
| Despesas com serviços - Axxiom (4) | 0 | 140 |
| Despesas com serviços - Sonda (7) | 0 | 664 |
| Despesa com Aluguel – FORLUZ (6) | (370) | (292) |
| Despesas com Aluguel e Condomínio – CEMIG (6) | 595 | 488 |
| Provisão Atuarial (5) | 1.088 | 961 |
| Total de despesas | 8.975 | 10.310 |

(1) O saldo refere-se a provisões e valores líquidos a pagar à CEMIG, relativos aos empregados cedidos à Gasmig.

(2) A Gasmig é uma das patrocinadoras do Plano "B", plano misto de previdência privada administrado pela Fundação Forluminas de Seguridade Social - FORLUZ, e realiza contribuições mensais referentes aos seus empregados participantes do plano em conformidade com o seu regulamento.

(3) A Companhia é uma das patrocinadoras do Plano ProSaúde Integrado - PSI, plano de saúde administrado pela CEMIG SAÚDE, e realiza contribuições mensais referentes aos seus empregados participantes do plano em conformidade com o seu regulamento. A Companhia possui contrato de prestação de serviços com a CEMIG SAÚDE para elaboração do PCMSO de seus empregados.

(4) Valores relativos a serviços prestados pela coligada Axxiom Soluções Tecnológicas SA para manutenção do sistema de geoprocessamento. A Cemig vendeu sua participação na Axxiom em dezembro de 2022.

(5) Provisões atuariais para honrar compromissos futuros que a Companhia possui por ser patrocinadora dos planos ProSaúde Integrado - PSI e Plano Odontológico - POD.

(6) Valores relativos ao contrato de aluguel do imóvel da Avenida Barbacena, 1.200, 7º andar, pertencente à FORLUZ e arrendado pela sua controladora CEMIG. As condições contratuais para utilização do referido imóvel foram assinadas em 01 de junho de 2021, com prazo de vigência de 60 meses e cláusula contratual de reajuste anual conforme índice IPCA. Maiores detalhes, vide nota 12.

(7) Valores relativos a serviços prestados pela coligada Sonda Prowork Informática Ltda de serviços técnicos especializados na plataforma SAP. Ao vender sua participação na Ativas Data Center, a CEMIG deixou ser Parte Relacionada com a Sonda.

(8) A Companhia fechou acordo de parceria comercial com CEMIG SOLUÇÕES INTELIGENTES EM ENERGIA S.A para compensação de energia.

Remuneração aos Administradores

A Gasmig remunera diretamente os membros do Conselho de Administração e do Conselho Fiscal. Os valores referentes a essa remuneração estão demonstrados a seguir:

| | 31/12/2023 | | 31/12/2022 | |
|--------------|------------------------------|--------------------|------------------------------|--------------------|
| | Conselho de Administração | Conselho Fiscal | Conselho de Administração | Conselho Fiscal |
| Honorários | 454 | 406 | 394 | 345 |
| INSS | 91 | 81 | 79 | 69 |
| Total | 545 | 487 | 473 | 414 |

Adicionalmente, a Diretoria Executiva da Gasmig recebeu, a título de remunerações, o montante de R\$3.583 no exercício findo em 31 de dezembro de 2023 (R\$ 3.565 no exercício findo em 31 de dezembro de 2022).

11. Ativo de Concessão - Ativo Financeiro, Intangível e de Contrato

O Contrato de Concessão dos serviços públicos de distribuição de gás canalizado celebrado entre o Estado de Minas Gerais e a Gasmig, em 27 de julho de 1995, regulamenta a exploração industrial, comercial, institucional e residencial dos serviços de gás canalizado pela Companhia, no qual:

- estabelece quais serviços o operador deve prestar e para quem os serviços devem ser prestados;
- estabelece padrões de desempenho para prestação de serviço público, com relação à manutenção e à melhoria da qualidade no atendimento aos consumidores. Para cumprir essas obrigações, o concessionário realiza constantemente investimentos na rede de distribuição;
- ao final da concessão, os ativos vinculados à infraestrutura serão revertidos ao poder concedente mediante pagamento de uma indenização;
- o preço é regulado por meio de mecanismos de tarifa estabelecidos em contrato e homologados pelo poder concedente; e
- todos os bens, equipamentos, canalizações e medidores utilizados na distribuição do gás, assim como quaisquer outros bens móveis e imóveis adquiridos, por qualquer forma, inclusive veículos e máquinas, utensílios, mobiliários e linhas telefônicas, entre os quais os realizados com a contribuição de poderes públicos, entes privados ou de qualquer usuário pertencerão única e exclusivamente à Gasmig.

Com base nas características estabelecidas no contrato de distribuição de gás natural canalizado, a Administração entende que estão atendidas as condições para a aplicação da Interpretação Técnica ICPC 01 / IFRIC 12 - Contrato de Concessão, a qual fornece orientações sobre a contabilização de concessões de serviços públicos a operadores privados, de forma a refletir o negócio de distribuição de gás natural, abrangendo:

- parcela estimada dos investimentos realizados e não amortizados até o final da concessão classificada como um ativo financeiro por ser um direito incondicional de receber caixa ou outro ativo financeiro diretamente do poder concedente, cujo valor justo equivale ao seu custo de construção atualizado pelo Índice Nacional de Preços ao Consumidor Amplo - IPCA, conforme determina o contrato de concessão; e
- parcela remanescente à determinação do ativo financeiro (valor residual) classificada como um ativo intangível em virtude da sua recuperação estar condicionada à utilização do serviço público, neste caso, do consumo de gás natural pelos consumidores.

A infraestrutura construída pela concessionária é recuperada por meio de dois fluxos de caixa, a saber:

- parte por meio do consumo de gás natural pelos clientes (faturamento mensal de gás natural circulado/vendido); e
- parte como indenização dos bens reversíveis no final do prazo da concessão, a ser recebida diretamente do poder concedente ou para quem ele delegar esta tarefa.

Os novos ativos, registrados inicialmente como ativos de contrato conforme previsto pelo CPC 47 / IFRS 15, são mensurados pelo custo de aquisição, incluindo os custos de empréstimos capitalizados.

Quando os ativos entram em operação, os valores amortizáveis dentro do prazo de Contrato de Concessão são transferidos para o ativo intangível. A Companhia realiza análise dos prazos de vida útil e, identificado prazo superior à vigência contratual, ocorre a classificação dos valores não amortizáveis dentro do Contrato na conta de ativo financeiro a receber do poder concedente ou alguém por ele determinado. Em 2023 foram identificados ativos da classe de tubos que se enquadram na regra acima, mas como o valor apurado não é representativo ante o total dos ativos da classe, os itens não aparecerão nas demonstrações deste período.

A composição do ativo de concessão da Companhia é a seguinte:

a) Ativo financeiro

| | 31/12/2023 | 31/12/2022 |
|---|---------------|---------------|
| Ativo financeiro | | |
| Servidões permanentes | 18.400 | 17.568 |
| Terrenos | 20.159 | 19.377 |
| Total do ativo financeiro da concessão | 38.559 | 36.945 |

b) Ativo de contrato

| | 31/12/2023 | 31/12/2022 |
|--|----------------|----------------|
| Ativos de contrato | | |
| Construção e expansão de ramais | 127.009 | 97.540 |
| Material em depósito | 211.039 | 19.648 |
| Total do ativo de contrato de concessão | 338.048 | 117.188 |

O saldo de construção e expansão de ramais, bem como de material em depósito, corresponde, substancialmente, às aquisições de tubos, materiais diversos e obras relacionadas a projetos de expansão ainda em andamento.

c) Ativo Intangível

| | 31/12/2023 | | | 31/12/2022 | | |
|---|------------------|------------------|------------------|------------------|------------------|------------------|
| | Custo | Amortização | Líquido | Custo | Amortização | Líquido |
| Ativo intangível | | | | | | |
| Ativos em operação | 2.533.002 | (828.144) | 1.704.858 | 2.484.432 | (739.836) | 1.744.596 |
| (-) Obrigações especiais | (61.402) | 52.643 | (8.759) | (61.063) | 49.137 | (11.926) |
| Ativo intangível de concessão em serviço | 2.471.600 | (775.501) | 1.696.099 | 2.423.369 | (690.699) | 1.732.670 |

As movimentações do ativo de concessão (financeiro, intangível e de contrato da Companhia aconteceram conforme o quadro a seguir:



QUINTA-FEIRA, 28 de Março de 2024

13 de 18

Sociedade de Economia Mista
CNPJ 22.261.473/0001-85
Belo Horizonte - MG

DEMONSTRAÇÕES FINANCEIRAS

| Descrição | Vida útil (anos) | Saldo | | Atualização do ativo financeiro | | Transferências | Saldo 31/12/2023 |
|--|------------------|------------------|-----------------|---------------------------------|--------------|----------------|------------------|
| | | 31/12/2022 | Adições | Ativo financeiro | Baixas | | |
| Custo | | | | | | | |
| Bônus de outorga | 33 | 891.167 | - | - | - | - | 891.167 |
| Servidões permanentes | | 17.568 | 122 | 710 | - | - | 18.400 |
| Softwares | 5 | 49.219 | - | - | - | 7.560 | 56.779 |
| Terrenos | | 19.377 | - | 782 | - | - | 20.159 |
| Edificações - obras civis e benfeitorias | 25 | 19.001 | - | - | - | 701 | 19.702 |
| Benfeitorias em propriedades arrendadas | 10 | 4.149 | - | - | - | - | 4.149 |
| Máquinas e equipamentos | 5 a 20 | 134.299 | - | - | (725) | 5.319 | 138.893 |
| Tubulações | 30 | 1.379.118 | - | - | - | 34.663 | 1.413.781 |
| Móveis | 10 | 1.945 | - | - | (1) | 10 | 1.954 |
| Equipamentos processamento de dados | 5 | 4.946 | - | - | (3) | 1.046 | 5.989 |
| Veículos | 5 | 588 | - | - | - | - | 588 |
| Ativo de contrato (obras em andamento)* | | 117.188 | 270.159 | - | - | (49.299) | 338.048 |
| Total do custo | | 2.638.565 | 270.281 | 1.492 | (729) | - | 2.909.609 |
| Amortização acumulada | | | | | | | |
| Bônus de outorga | | (87.083) | (26.734) | - | - | - | (113.817) |
| Softwares | | (37.832) | (4.793) | - | - | - | (42.625) |
| Edificações - obras civis e benfeitorias | | (6.667) | (818) | - | - | - | (7.485) |
| Benfeitorias em propriedades arrendadas | | (2.298) | (313) | - | - | - | (2.611) |
| Máquinas e equipamentos | | (85.481) | (6.740) | - | 347 | - | (91.874) |
| Tubulações | | (514.620) | (48.614) | - | - | - | (563.234) |
| Móveis | | (1.419) | (104) | - | 1 | - | (1.522) |
| Equipamento processamento de dados | | (3.861) | (536) | - | 3 | - | (4.394) |
| Veículos | | (575) | (7) | - | - | - | (582) |
| Total da amortização acumulada | | (739.836) | (88.659) | - | 351 | - | (828.144) |
| Subtotal | | 1.898.729 | 181.622 | 1.492 | (378) | - | 2.081.465 |
| Obrigações especiais | | (61.063) | (339) | - | - | - | (61.402) |
| (-) Obrigações especiais | | 49.137 | 3.506 | - | - | - | 52.643 |
| Total do ativo de concessão líquido | | 1.886.803 | 184.789 | 1.492 | (378) | - | 2.072.706 |

| Descrição | Vida útil (anos) | Saldo | | Atualização do ativo financeiro | | Transferências | Saldo 31/12/2022 |
|--|------------------|------------------|-----------------|---------------------------------|----------------|----------------|------------------|
| | | 31/12/2021 | Adições | Ativo financeiro | Baixas | | |
| Custo | | | | | | | |
| Bônus de outorga | 33 | 891.167 | - | - | - | - | 891.167 |
| Servidões permanentes | | 16.010 | 323 | 857 | - | 378 | 17.568 |
| Softwares | 5 | 42.310 | - | - | - | 6.909 | 49.219 |
| Terrenos | | 18.376 | - | 1.001 | - | - | 19.377 |
| Edificações - obras civis e benfeitorias | 25 | 18.305 | - | - | - | 696 | 19.001 |
| Benfeitorias em propriedades arrendadas | 10 | 4.149 | - | - | - | - | 4.149 |
| Máquinas e equipamentos | 5 a 20 | 129.692 | - | (1.025) | 5.632 | - | 134.299 |
| Tubulações | 30 | 1.357.637 | - | (708) | 22.189 | - | 1.379.118 |
| Móveis | 10 | 1.887 | - | (2) | 60 | - | 1.945 |
| Equipamentos processamento de dados | 5 | 4.784 | - | (86) | 248 | - | 4.946 |
| Veículos | 5 | 681 | - | (93) | - | - | 588 |
| Ativo de contrato (obras em andamento) | | 95.137 | 61.398 | (3.235) | (36.112) | - | 117.188 |
| Total do custo | | 2.580.135 | 61.721 | 1.858 | (5.149) | - | 2.638.565 |
| Amortização acumulada | | | | | | | |
| Bônus de outorga | | (60.348) | (26.735) | - | - | - | (87.083) |
| Softwares | | (33.369) | (4.463) | - | - | - | (37.832) |
| Edificações - obras civis e benfeitorias | | (5.883) | (784) | - | - | - | (6.667) |
| Benfeitorias em propriedades arrendadas | | (1.985) | (313) | - | - | - | (2.298) |
| Máquinas e equipamentos | | (79.594) | (6.512) | - | 625 | - | (85.481) |
| Tubulações | | (467.294) | (47.610) | - | 284 | - | (514.620) |
| Móveis | | (1.306) | (115) | - | 2 | - | (1.419) |
| Equipamento processamento de dados | | (3.557) | (389) | - | 85 | - | (3.861) |
| Veículos | | (626) | (42) | - | 93 | - | (575) |
| Total da amortização acumulada | | (653.962) | (86.963) | - | 1.089 | - | (739.836) |
| Subtotal | | 1.926.173 | (25.242) | 1.858 | (4.060) | - | 1.898.729 |
| Obrigações especiais | | (60.440) | (623) | - | - | - | (61.063) |
| (-) Obrigações especiais | | 45.180 | 3.957 | - | - | - | 49.137 |
| Total do ativo de concessão líquido | | 1.910.913 | (21.908) | 1.858 | (4.060) | - | 1.886.803 |

*Adições líquidas dos créditos tributários de R\$ 39.023

Servidões permanentes e terrenos não possuem vida útil definida, já o bônus pela outorga e demais ativos da concessão são amortizáveis pelo método linear, considerando o padrão de consumo destes direitos.

Do total das adições do ano 2023, vale destacar o Projeto "Centro-Oeste", com previsão de construção de 300 km adicionais de gasodutos, levando gás aos municípios de Betim, Sarzedo, São Joaquim de Bicas, Igarapé, Juatuba, Mateus Leme, Itaúna e Divinópolis, e volume distribuído previsto de aproximadamente 238 mil m3/dia, cujos valores investidos em 2023 contemplam o processo de licenciamento ambiental, concluído em 2023, além do recebimento dos materiais necessários para a construção tais como tubulações, válvulas e conexões, sendo que até o momento já foram gastos aproximadamente 235 milhões. O término de projeto é previsto para o 2º semestre de 2026.

12. Arrendamento

a) Direito de uso

A composição do saldo por classe de ativo identificado e a movimentação do ativo de direito de uso encontra-se apresentada a seguir:

| | Imóveis | Veículos | Total |
|---|--------------|--------------|---------------|
| Saldos em 31 de dezembro de 2022 | 4.144 | 6.444 | 10.588 |
| Adição | 3.523 | 5.647 | 9.170 |
| Amortização | (1.046) | (1.630) | (2.676) |
| Baixa | (3.196) | (4.969) | (8.165) |
| Saldos em 31 de dezembro de 2023 | 3.425 | 5.492 | 8.917 |

b) Passivo de arrendamento

A movimentação do passivo de arrendamento é como segue:

| | Imóveis | Veículos | Total |
|---|--------------|--------------|---------------|
| Saldos em 31 de dezembro de 2022 | 4.163 | 6.474 | 10.637 |
| Adição | 3.523 | 5.647 | 9.170 |
| Juros incorridos | 420 | 654 | 1.074 |
| Pagamentos efetuados | (1.298) | (2.025) | (3.323) |
| Baixa | (3.365) | (5.232) | (8.597) |
| Saldos em 31 de dezembro de 2023 | 3.443 | 5.518 | 8.961 |

Passivo circulante 2.430
Passivo não circulante 6.531

O direito potencial de PIS e COFINS a recuperar embutido na contraprestação de arrendamento, conforme os períodos previstos para pagamento, é apresentado na tabela a seguir:

| | Nominal | Valor presente |
|---------------------------------|---------|----------------|
| Contraprestação do arrendamento | 10.870 | 8.961 |
| PIS e COFINS potencial | 1.005 | 829 |

Os fluxos de caixa dos contratos de arrendamento são, em sua maioria, atualizados anualmente pelo IGP-M. A análise de maturidade de seus contratos é apresentada a seguir:

| | |
|-------------------------|--------------|
| 2024 | 3.525 |
| 2025 | 3.525 |
| 2026 | 3.526 |
| Valores não descontados | 10.576 |
| Juros embutidos | (1.615) |
| Total | 8.961 |

13. Debêntures

Esta Nota Explicativa fornece informações sobre os contratos de debêntures, que são mensurados pelo custo amortizado.

Para mais informações sobre a exposição da Companhia sobre risco de taxa de juros, ver Nota Explicativa nº 24.

| Agente financeiro | Encargos anuais | 31/12/2023 | | 31/12/2022 | |
|--|-------------------------|----------------|----------------|---------------|------------------|
| | | Circulante | Não circulante | Circulante | Não circulante |
| Debêntures Públicas (Instrução CVM nº 476/09) – 7ª emissão | 1,50% + CDI = 15,15% | - | - | 20.023 | - |
| Debêntures Públicas (Instrução CVM nº 476/09) – 8ª emissão | 5,27% + IPCA = 9,89% | 134.236 | 958.465 | 20.225 | 1.023.716 |
| | | 134.236 | 958.465 | 40.248 | 1.023.716 |
| | (-) Custos de transação | (2.253) | (15.024) | (2.253) | (17.278) |
| | | 131.983 | 943.441 | 37.995 | 1.006.438 |

As quantias registradas no passivo circulante englobam o principal da dívida atualizado, vincendo nos doze meses seguintes, e juros provisionados e ainda não pagos no período.

| Saldo da dívida em 31/12/2022 | Custos de transação | Encargos financeiros provisionados | Encargos financeiros pagos | Amortização | Saldo da dívida em 31/12/2023 |
|-------------------------------|---------------------|------------------------------------|----------------------------|-------------|-------------------------------|
| 1.044.433 | 2.253 | 104.808 | (56.070) | (20.000) | 1.075.424 |

| Saldo da dívida em 31/12/2021 | Custos de transação | Encargos financeiros provisionados | Encargos financeiros pagos | Amortização | Saldo da dívida em 31/12/2022 |
|-------------------------------|---------------------|------------------------------------|----------------------------|-------------|-------------------------------|
| 1.034.912 | 2.253 | 115.002 | (58.231) | (49.503) | 1.044.433 |

A Oitava Emissão de Debêntures Públicas (CVM 476/09), com a captação de R\$850.000 à taxa de 5,27% + IPCA com vencimento em setembro de 2031, tem pagamento de juros semestrais e as amortizações serão anuais a partir de 2024.

Em agosto de 2023, a Companhia quitou a 7ª emissão de debêntures.

A seguir, é apresentado o cronograma anual de amortizações dos valores principais captados (ver na Nota Explicativa nº 24, o cronograma de pagamento de principal e juros a incorrer):

| | 2024 | 2025 | 2026 | 2027 | 2028-2031 | Total |
|-------------------------------------|----------------|----------------|----------------|----------------|----------------|------------------|
| Amortizações do principal | 134.236 | 119.808 | 126.114 | 132.420 | 580.123 | 1.092.701 |
| Amortização dos custos da transação | (2.253) | (2.254) | (2.254) | (2.254) | (8.262) | (17.277) |
| Amortização líquida | 131.983 | 117.554 | 123.860 | 130.166 | 571.861 | 1.075.424 |

Cláusulas contratuais restritivas - Covenants

A "Escritura da 8ª Emissão de Debêntures Públicas da Gasmig" estabelece a obrigatoriedade do cumprimento de dois indicadores anuais, a saber:

- EBITDA/Serviço da Dívida, onde EBITDA é o resultado operacional antes dos juros, imposto de renda, depreciação e amortização e resultados extraordinários (receitas ou despesas extraordinárias, não operacionais) e o Serviço da Dívida são os juros e despesas financeiras deduzidos das receitas financeiras. É exigido um resultado igual ou maior que 1,3; e
- Dívida Líquida/EBITDA, onde Dívida Líquida são os empréstimos, financiamentos, emissões de títulos e debêntures, bem como avais, fianças e demais garantias prestadas pela Emissora, deduzidos do caixa e equivalentes. É exigido um resultado menor ou igual a 3.

Todas as cláusulas financeiras restritivas, as quais são apuradas apenas ao final de cada exercício, foram atendidas no último período de medição, de acordo com o contrato.



Sociedade de Economia Mista
CNPJ 22.261.473/0001-85
Belo Horizonte - MG



DEMONSTRAÇÕES FINANCEIRAS

Plano de Saúde

Estatísticas dos participantes

| População | 2023 | 2022 |
|--------------------------------|------|------|
| Participantes ativos | 48 | 145 |
| Características etárias | | |
| 1. Participantes ativos | | |
| 1.1. Idade média | 44 | 43 |
| 1.2. Serviço creditado médio | 13 | 11 |

Os valores apurados referentes ao Plano de Saúde são como segue:

| | 2023 | 2022 |
|--|---------|---------|
| Valor presente das obrigações atuariais sem cobertura | (2.729) | (5.214) |
| Valor justo dos ativos do plano | - | - |
| (Déficit) para cobertura do plano | (2.729) | (5.214) |
| Ganho atuarial não reconhecido | - | - |
| Custo do serviço passado não reconhecido | - | - |
| Limite de reconhecimento do ativo (<i>asset ceiling</i>) | - | - |
| (Passivo) atuarial líquido no fim do exercício | (2.729) | (5.214) |

Reconhecimento dos Custos do Plano de Saúde no Exercício

1 Resultado do Exercício

| | |
|--|---------|
| 1 Custo do serviço corrente líquido | 424 |
| 2 Custo do serviço passado | (4.095) |
| 3 Custo de juros sobre as obrigações atuariais | 615 |
| 4 Rendimento esperado dos ativos do plano | - |
| 5 Juros sobre o Efeito do Teto de Ativo e Passivos Adicionais | - |
| 6 Remensurações de outros benefícios de longo prazo a empregados | - |
| 7 Total de despesa (receita) reconhecida no Resultado do Exercício | (3.056) |

2 Outros Resultados Abrangentes (ORA), no exercício

| | |
|---|-----|
| 1 (Ganhos)/perdas nos ativos do plano | - |
| 2 (Ganhos)/perdas nas obrigações atuariais | 599 |
| 3 (Ganhos)/perdas no efeito do Teto do Ativo e nos Passivos Adicionais | - |
| 4 Remensurações de outros benefícios de longo prazo no Resultado do Exercício | - |
| 5 (Ganhos)/perdas reconhecidos em ORA | 599 |

3 Outros Resultados Abrangentes (ORA), acumulado

| | |
|---|-----|
| 1 (Ganhos)/perdas acumulados reconhecidos no fim do exercício anterior em ORA | 307 |
| 2 (Ganhos)/perdas no exercício | 599 |
| 3 (Ganhos)/perdas acumulados reconhecidos no fim do exercício em ORA | 906 |

A seguir, apresenta-se uma análise de sensibilidade para o Plano de Saúde em 31 de dezembro de 2023:

| Premissa | Análise de sensibilidade | Impacto | Impacto % |
|---------------------|--------------------------|---------|-----------|
| Taxa de desconto | Aumento de 0,5% | (271) | (9,93%) |
| | Redução de 0,5% | 315 | 11,55% |
| Expectativa de vida | Aumento de 1 ano | 51 | 1,86% |
| | Redução de 1 ano | (52) | (1,92%) |
| lário | Aumento de 0,5% | 313 | 11,49% |
| | Redução de 0,5% | (271) | (9,94%) |

Crescimento das contribuições

Plano Odontológico

Os resultados do estudo atuarial são apresentados a seguir, comparativamente a 2022:

Estatísticas dos participantes

| População | 2023 | 2022 |
|--------------------------------|------|------|
| Participantes ativos | 81 | 145 |
| Características etárias | | |
| 1. Participantes ativos | | |
| 1.1. Idade média | 41 | 43 |
| 1.2. Serviço creditado médio | 12 | 11 |

Os valores apurados referentes ao Plano Odontológico são como segue:

| | 2023 | 2022 |
|--|------|-------|
| Valor presente das obrigações atuariais sem cobertura | (99) | (165) |
| Valor justo dos ativos do plano | - | - |
| (Déficit) para cobertura do plano | (99) | (165) |
| Ganho atuarial não reconhecido | - | - |
| Custo do serviço passado não reconhecido | - | - |
| Limite de reconhecimento do ativo (<i>asset ceiling</i>) | - | - |
| (Passivo) atuarial líquido no fim do exercício | (99) | (165) |

Reconhecimento dos Custos do Plano Odontológico no Exercício

1 Resultado do Exercício

| | |
|--|-------|
| 1 Custo do serviço corrente líquido | 14 |
| 2 Custo do serviço passado | (134) |
| 3 Custo de juros sobre as obrigações atuariais | 19 |
| 4 Rendimento esperado dos ativos do plano | - |
| 5 Juros sobre o Efeito do Teto de Ativo e Passivos Adicionais | - |
| 6 Remensurações de outros benefícios de longo prazo a empregados | - |
| 7 Total de despesa (receita) reconhecida no Resultado do Exercício | (101) |

2 Outros Resultados Abrangentes (ORA), no exercício

| | |
|---|----|
| 1 (Ganhos)/perdas nos ativos do plano | - |
| 2 (Ganhos)/perdas nas obrigações atuariais | 35 |
| 3 (Ganhos)/perdas no efeito do Teto do Ativo e nos Passivos Adicionais | - |
| 4 Remensurações de outros benefícios de longo prazo no Resultado do Exercício | - |
| 5 (Ganhos)/perdas reconhecidos em ORA | 35 |

3 Outros Resultados Abrangentes (ORA), acumulado

| | |
|---|-----|
| 1 (Ganhos)/perdas acumulados reconhecidos no fim do exercício anterior em ORA | (9) |
| 2 (Ganhos)/perdas no exercício | 35 |
| 3 (Ganhos)/perdas acumulados reconhecidos no fim do exercício em ORA | 26 |

A seguir, apresenta-se uma análise de sensibilidade para o plano odontológico em 31 de dezembro de 2023:

| Premissa | Análise de sensibilidade | Impacto | Impacto % |
|-----------------------------|--------------------------|---------|-----------|
| Taxa de desconto | Aumento de 0,5% | (11) | (11,52%) |
| | Redução de 0,5% | 13 | 13,55% |
| Expectativa de vida | Aumento de 1 ano | 2 | 1,70% |
| | Redução de 1 ano | (2) | (1,76%) |
| Crescimento Real de Salário | Aumento de 0,5% | 13 | 13,57% |
| | Redução de 0,5% | (11) | (11,62%) |

Segue a movimentação dos passivos atuariais descritos:

| | 2022 | Custos serviço corrente | Despesa do exercício | Outros resultados abrangentes | 2023 |
|------------------------------|-------|-------------------------|----------------------|-------------------------------|-------|
| Plano de saúde | 5.214 | (3.056) | (28) | 600 | 2.730 |
| Plano odontológico | 165 | (101) | (1) | 35 | 98 |
| Previdência privada | 0 | 130 | (2) | (76) | 52 |
| | 5.379 | (3.027) | (31) | 559 | 2.880 |
| Imposto de renda diferido | | | | 140 | |
| Contribuição social diferida | | | | 51 | |
| | | | | (368) | |

| | 2021 | Custos serviço corrente | Despesa do exercício | Outros resultados abrangentes | 2022 |
|------------------------------|-------|-------------------------|----------------------|-------------------------------|-------|
| Plano de saúde | 5.771 | 1.124 | (27) | (1.654) | 5.214 |
| Plano odontológico | 182 | 37 | (1) | (53) | 165 |
| Previdência privada | 0 | (160) | (11) | 171 | 0 |
| | 5.953 | 1.001 | (39) | (1.535) | 5.379 |
| Imposto de renda diferido | | | | 384 | |
| Contribuição social diferida | | | | 138 | |
| | | | | (1.013) | |

Os prazos médios de vencimento das obrigações dos planos de benefício, em anos, são os seguintes:

| Benefício aos empregados | Duração | Taxa de Desconto Real e Anual |
|--------------------------|---------|-------------------------------|
| Plano B | 16,08 | 5,49% |
| Plano de Saúde | 21,34 | 5,49% |
| Plano Odontológico | 25,14 | 5,49% |

Seguro de Vida em Grupo

A Gasmig também patrocina Seguro de Vida em Grupo para seus empregados e estagiários com a Mapfre Vida S/A. No entanto, de acordo com o estipulado nos contratos entre a Gasmig e a seguradora já citada, este benefício é garantido apenas durante o período em que o empregado ou estagiário estiver em atividade na empresa. Portanto, não gera obrigações pós-emprego.

19. Patrimônio Líquido

a) Capital social

Em 31 de dezembro de 2023 e 31 de dezembro de 2022, o capital social da Companhia, totalmente subscrito e integralizado, é de R\$ 665.430. O capital é composto integralmente por ações nominativas, sem valor nominal, assim distribuídas:

| Acionistas | Quantidades de Ações (milhares) | | | | | |
|---|---------------------------------|------------|----------------|------------|----------------|------------|
| | Ordinárias | % | Preferenciais | % | Total | % |
| Cia. Energética de Minas Gerais | 152.151 | 99,1 | 153.471 | 100 | 305.622 | 99,6 |
| Município de Belo Horizonte | 1.320 | 0,9 | - | - | 1.320 | 0,4 |
| Total em 31/12/2023 e 31/12/2022 | 153.471 | 100 | 153.471 | 100 | 306.942 | 100 |

b) Reservas de lucros

A seguir, é demonstrada a composição da conta reserva de lucros:

| | 31/12/2023 | 31/12/2022 |
|--------------------------------------|----------------|----------------|
| Reserva legal (i) | 133.088 | 128.176 |
| Reserva de lucros a realizar (ii) | 60.630 | 65.517 |
| Reserva de retenção de lucros (iii) | - | 121.807 |
| Dividendos adicionais propostos (iv) | 447.048 | 344.052 |
| | 640.766 | 659.552 |

i) Reserva legal

É constituída à razão de 5% do lucro líquido apurado em cada exercício social nos termos do Art. 193 da Lei nº 6.404/76, até o limite de 20% do capital social. Em 2023, a Companhia atingiu o limite de 20% do capital social. A reserva legal tem como objetivo preservar a integridade do capital e somente poderá ser utilizada para compensar prejuízos ou aumentar o capital.

ii) Reserva de lucros a realizar

Com a renovação do Contrato de Concessão em dezembro de 2014, a Companhia passou a reconhecer a realização dos valores registrados nessa reserva na mesma medida do reconhecimento da amortização dos ativos intangíveis constituídos para refletir o novo custo da concessão. Essa reserva teve origem no valor de atualização monetária do ativo financeiro acumulado, em função da aplicação do ICPC 01 / IFRIC 12 - Contratos de Concessão.

iii) Reserva de retenção de lucros

Tem o objetivo de reforçar o capital circulante e atender às necessidades de recursos para investimentos da Companhia em obras de distribuição de gás e modernização. Essas retenções de lucros foram devidamente aprovadas pelos acionistas da Companhia em anos anteriores, com base em orçamentos de capital compreendendo todas as fontes e aplicações de recursos, nos termos do Art. 196 da Lei das Sociedades por Ações. Em 26 de dezembro de 2023, a Assembleia Geral Extraordinária da GASMIG aprovou o pagamento de dividendos por meio da distribuição do saldo acumulado de lucros retidos em anos anteriores. Os referidos dividendos, no valor de R\$121.807 mil, foram integralmente pagos aos acionistas no dia 28 de dezembro de 2023.

iv) Dividendos adicionais propostos

Nos exercícios em que a Administração da Companhia propõe a distribuição de dividendos em quantia superior ao mínimo previsto estatutariamente, tais recursos são mantidos no Patrimônio Líquido, em conta específica intitulada "Dividendos Adicionais Propostos", até a sua aprovação pela Assembleia Geral Ordinária.

c) Resultado por ação

A tabela a seguir estabelece o cálculo de lucro por ação para os exercícios findos em 31 de dezembro de 2023 e 2022:



QUINTA-FEIRA, 28 de Março de 2024

16 de 18

Sociedade de Economia Mista
CNPJ 22.261.473/0001-85
Belo Horizonte - MG



DEMONSTRAÇÕES FINANCEIRAS

| Numerador | 31/12/2023 | 31/12/2022 |
|---|----------------|----------------|
| Lucro líquido do período atribuído aos acionistas da Companhia | | |
| Lucro disponível aos acionistas preferenciais | 298.044 | 238.869 |
| Lucro disponível aos acionistas ordinários | 298.043 | 238.870 |
| | 596.087 | 477.739 |
| Denominador (em milhares de ações) | | |
| Média ponderada de número de ações preferenciais | 153.471 | 153.471 |
| Média ponderada de número de ações ordinárias | 153.471 | 153.471 |
| Total | 306.942 | 306.942 |
| Resultado básico e diluído por ação, em reais | | |
| Preferencial | 1,9420 | 1,5565 |
| Ordinária | 1,9420 | 1,5565 |

Observação: Ajuste de todos os períodos apresentados, conforme item 64 do CPC 41/IAS 33 – Resultado por Ação.

d) Dividendos e Juros sobre capital próprio

O dividendo mínimo obrigatório determinado pelo *caput* do Art. 42 do Estatuto Social da Companhia é de 25% sobre o lucro disponível para distribuição, apurado na forma do Art. 202 da Lei nº 6.404/76.

Quando a Companhia declara juros sobre o capital próprio, estes são computados no cálculo do dividendo mínimo obrigatório e contabilizados em despesas financeiras, observadas as disposições contidas na Lei nº 9.249/95. Para efeito de demonstração, os juros sobre o capital próprio são eliminados das despesas financeiras do exercício e apresentados na conta de lucros acumulados.

Os dividendos declarados e pagos por ação foram, em reais

| | | |
|---|---------|---------|
| R\$ 2,0512 por ação preferencial (2022: R\$ 0,9269) | 314.814 | 142.681 |
| R\$ 2,0512 por ação ordinária (2022: R\$ 0,9269) | 314.814 | 142.682 |

A distribuição de lucros aos acionistas é demonstrada abaixo:

| | 2023 | 2022 |
|---|-----------------|----------------|
| Lucro líquido do exercício | 596.087 | 477.739 |
| Reserva legal | (4.912) | (23.888) |
| Realização da reserva de lucros a realizar - ICPC 01 | 4.887 | 4.886 |
| Lucro disponível para distribuição | 596.062 | 458.737 |
| Dividendos propostos pela administração | | |
| Dividendo mínimo obrigatório: | | |
| - Juros sobre capital próprio | 69.149 | 65.187 |
| - Dividendos | 79.865 | 49.498 |
| Total de dividendos e juros sobre capital próprio | 149.014 | 114.685 |
| Dividendos adicionais propostos | 447.048 | 344.052 |
| Valor total dos dividendos e juros sobre capital próprio destinados | 596.062 | 458.737 |
| (-) IRRF – JCP | (10.328) | (9.736) |
| Participação dos dividendos no lucro disponível para Distribuição (%) | 100,00 | 100,00 |

Em atendimento ao item 24 da Interpretação ICPC 08 (R1), os juros sobre o capital próprio já declarados, assim como a parcela do dividendo que não excede ao mínimo obrigatório, são classificados no Passivo Circulante da Companhia, pois se caracterizam como uma obrigação legal.

Nos casos em que a Administração propõe dividendos em quantia superior ao mínimo previsto estatutariamente, esses recursos são mantidos no Patrimônio Líquido, em conta específica intitulada "Dividendos Adicionais Propostos", até a deliberação definitiva que venha a ser tomada pela Assembleia Geral dos acionistas.

A seguir, a movimentação da conta "Dividendos e juros sobre capital próprio a pagar", líquido de IR (Passivo Circulante):

| Saldo em 31/12/2022 | Juros sobre o Capital Próprio Pagos relativos ao Exercício de 2022 | Dividendos Adicionais Declarados relativos a 2022 | Dividendos Complementares pagos relativos ao Exercício de 2022 | Dividendos Adicionais pagos relativos ao Exercício de 2022 | Juros sobre o Capital Próprio Declarados ao Exercício de 2023 | Juros sobre o Capital Próprio Pagos relativos ao Exercício de 2023 | Dividendos Intermediários Declarados relativos à Reserva de Lucros | Dividendos Intermediários Pagos relativos à Reserva de Lucros | Dividendos mínimos obrigatórios complementares relativos ao Exercício de 2023 | Saldo em 31/12/2023 |
|---------------------|--|---|--|--|---|--|--|---|---|---------------------|
| 106.785 | (55.450) | 344.053 | (49.498) | (344.053) | 58.823 | (58.823) | 121.807 | (121.807) | 79.865 | 81.702 |

e) Proposta de destinação do lucro de 2023

O Conselho de Administração encaminhará à Assembleia Geral Ordinária ("AGO"), a realizar-se até 30 de abril de 2024, a seguinte proposta de destinação do lucro líquido de 2023, no montante de R\$ 596.087, e do saldo de realização da reserva de lucros a realizar no montante de R\$ 4.886:

- R\$ 4.910 sejam alocados à conta de reserva legal.
- R\$ 69.149 de juros sobre o capital próprio ("JCP"), declarados em 15 de dezembro de 2023, sendo todo o valor imputado aos dividendos mínimos obrigatórios;
- R\$ 79.865 como complemento aos dividendos mínimos obrigatórios;
- R\$ 447.048 sob a forma de dividendos adicionais propostos;

20. Receita Líquida de Vendas

A receita é formada por valores relativos ao fornecimento bruto de gás, conforme tabela a seguir:

| | Número de consumidores | | Volume em mil m ³ | | R\$ mil | |
|--|------------------------|----------------|------------------------------|------------------|------------------|------------------|
| | Jan a Dez/2023 | Jan a Dez/2022 | Jan a Dez/2023 | Jan a Dez/2022 | Jan a Dez/2023 | Jan a Dez/2022 |
| Automotivo | 63 | 62 | 31.907 | 40.950 | 119.007 | 169.091 |
| Gás Natural Comprimido Automotivo | 3 | 2 | 541 | 364 | 1.849 | 1.260 |
| Industrial | 100 | 101 | 830.943 | 870.667 | 3.570.115 | 3.925.310 |
| Gás Natural Comprimido Industrial | 5 | 5 | 12.473 | 13.616 | 42.014 | 49.059 |
| Residencial | 94.367 | 81.201 | 11.912 | 11.392 | 90.500 | 85.130 |
| Cogeração | 7 | 7 | 12.075 | 13.137 | 46.942 | 53.270 |
| Comercial | 1.339 | 1.201 | 21.964 | 23.114 | 111.755 | 105.333 |
| Subtotal - gás convencional | 95.884 | 82.579 | 921.815 | 973.240 | 3.982.182 | 4.388.453 |
| Termelétricas | (*)- | - | - | 37.991 | - | 42.500 |
| Subtotal gás vendido | 95.884 | 82.579 | 921.815 | 1.011.231 | 3.982.182 | 4.430.953 |
| Receita de Distribuição** (industrial mercado livre) | 1 | 1 | 92.362 | 87.133 | 93.992 | 83.600 |
| Receita de Distribuição** (térmico mercado livre) | 2 | 2 | 19.050 | 7.119 | 79.594 | 45.506 |
| Total (gás vendido + distribuição) | 95.887 | 82.582 | 1.033.227 | 1.105.483 | 4.155.768 | 4.560.059 |

(*) Os dois clientes termelétricas migraram para o mercado livre

(**) a tarifa do serviço de distribuição incide, para fins de cobrança e faturamento, sobre a capacidade contratada, em base quinzenal, mesmo não ocorrendo nenhuma utilização

Abaixo é apresentada a conciliação entre a receita bruta e a receita líquida constantes na demonstração de resultado do exercício:

| | 2023 | 2022 |
|------------------------------|------------------|------------------|
| Receita bruta | 4.155.768 | 4.560.058 |
| Descontos e abatimentos | (16.291) | (17.008) |
| Impostos sobre vendas | | |
| ICMS Operação própria | (497.177) | (552.300) |
| ICMS Substituição tributária | (8.957) | (6.651) |
| PIS | (58.971) | (62.618) |
| COFINS | (271.625) | (288.425) |
| ISSQN | (894) | (272) |
| Receita de construção | 298.870 | 52.596 |
| Receita líquida | 3.600.723 | 3.685.380 |

A Companhia possui um consumidor Industrial cuja receita líquida monta R\$915.393 e representa mais que 10% da sua receita líquida total até o quarto trimestre de 2023. Em 2022, no mesmo período, um consumidor, cuja receita líquida montava R\$1.016.470, representava mais de 10%, da receita líquida total daquele período.

21. Receitas e Custos de Construção

A receita de construção corresponde à obrigação de desempenho de construir a infraestrutura da concessão durante a fase de construção. Considerando que as construções e melhorias são substancialmente executadas por meio de serviços especializados de terceiros e que toda receita de construção está relacionada à construção de infraestrutura, a Administração da Companhia registra a receita de contratos de construção com margem de lucro zero. A aquisição de tubos para o Projeto Centro-Oeste impactou o resultado da Receita e do Custo de Construção no período.

| | 2023 | 2022 |
|-----------------------|-----------|----------|
| Receita de construção | 298.870 | 52.596 |
| Custos de construção | (298.870) | (52.596) |
| Líquido | - | - |

22. Custos e Despesas por Natureza

A abertura das despesas/receitas por natureza:

| | 2023 | 2022 |
|---|--------------------|--------------------|
| Compra de gás* | (2.237.013) | (2.735.482) |
| Custos de operação e manutenção da rede | (41.513) | (35.352) |
| Amortização | (87.570) | (84.485) |
| Despesas com pessoal | (34.703) | (34.446) |
| Participação nos lucros | (19.080) | (14.332) |
| Despesas com materiais e serviços | (25.364) | (21.355) |
| Perda esperada em créditos | (157) | (59) |
| Créditos na reversão de provisão para devolução aos clientes - Nota 8 | 14.567 | - |
| Outras despesas | (10.950) | (14.077) |
| | (2.441.783) | (2.939.529) |

Classificadas como:

| | | |
|--|--------------------|--------------------|
| Custos dos produtos vendidos | (2.358.979) | (2.849.932) |
| Despesas de vendas, administrativas e gerais | (102.549) | (89.538) |
| Perda esperada em créditos | (157) | (59) |
| Outras receitas e despesas operacionais | 19.902 | - |
| | (2.441.783) | (2.939.529) |

*Em 2007, foi criada a Parcela Compensatória como um mecanismo capaz de repassar integralmente para as tarifas as variações positivas e negativas entre as previsões assumidas para o cálculo do custo médio do gás adquirido e o efetivamente pago. E, em julho de 2017, a então Secretaria de Desenvolvimento Econômico, Ciência, Tecnologia e Ensino Superior – Sedectes, antigo nome da Sede/MG, regulamentou a Parcela Compensatória com a publicação da Nota Técnica SEDECTES nº 04/2017 - ANEXO VIII.

A Parcela Compensatória garante os princípios do Contrato de Concessão que preveem a adoção de uma tarifa adequada, conforme reconhecido na Nota Técnica SEDECTES nº 04/2017: "o mecanismo da parcela compensatória deve resguardar o equilíbrio econômico-financeiro da concessão gerando a neutralidade dos componentes tarifários não gerenciáveis pela concessionária e contribuir para a estabilidade tarifária"

Esse mecanismo visa garantir que não haverá perdas ou ganhos com relação ao custo do gás realizado quando comparado ao previsto para o repasse do reajuste das tarifas, tanto para a concessionária de distribuição do gás natural, quanto para o mercado consumidor.

O valor total relativo à Conta de Compensação apurado pela diferença entre o valor pago relativo à compra de gás natural e serviços relativos ao Projeto Estruturante e o repassado ao mercado no trimestre anterior é acrescido (aumento ou redução) ao custo médio que vigorará no(s) trimestre(s) seguinte(s). Para apuração dos valores totais devidos de uma parte a outra, é aplicada a correção diária da taxa Selic divulgada pelo Banco Central.

Atualmente, as principais variáveis que afetam a Parcela Compensatória são: (i) a previsão de pagamento dos Compromissos Contratuais e sua efetiva realização; e (ii) custos relativos ao Projeto Estruturante. Defasagens nos repasses dos reajustes e diferenças obtidas entre as diversas variáveis que compõem o custo médio de aquisição e do custo de distribuição também compõem a Parcela Compensatória.

A Resolução SEDE nº 47, de 30 de setembro de 2022, aprovou a adoção de uma margem variável para o segmento de GNV, dependendo de sua competitividade junto à gasolina, sendo que a diferença da margem homologada para a margem realizada é captada em uma conta gráfica separada. As tarifas do GNV foram ajustadas, conforme a Resolução, a partir de outubro de 2022 e com vigência inicial até dezembro de 2023. A Resolução SEDE nº 53, de 27 de dezembro de 2023 prorrogou a vigência da margem variável até dezembro de 2024.

Em 2023, foi recuperado cerca de 50% do saldo da parcela compensatória que o mercado deve à Companhia, sem que houvesse a necessidade de reajustes positivos das tarifas. O saldo remanescente, em 31 de dezembro de 2023 é de R\$ 72.924



Sociedade de Economia Mista
CNPJ 22.261.473/0001-85
Belo Horizonte - MG



DEMONSTRAÇÕES FINANCEIRAS

23. Resultado Financeiro

A composição do resultado financeiro é como segue:

| | 2023 | 2022 |
|---|------------------|------------------|
| Receitas financeiras | | |
| Aplicações financeiras | 89.244 | 82.353 |
| Juros e multas | 4.712 | 3.102 |
| Atualização monetária | 7.013 | 7.360 |
| Atualização monetária crédito tributário (a) | 56.256 | 17.468 |
| Outros | 111 | 155 |
| | 157.336 | 110.438 |
| Despesas financeiras | | |
| Encargos da dívida | (100.016) | (112.199) |
| Juros e multas | (1.835) | (1.280) |
| PIS/COFINS | (7.247) | (5.047) |
| Atualização monetária valores a restituir (a) | (56.857) | (472) |
| Outras | (211) | (756) |
| | (166.166) | (119.754) |
| Resultado financeiro, líquido | (8.830) | (9.316) |

(a) Saldo correspondente a atualização de créditos tributários de exclusão de ICMS na base de PIS/COFINS.

24. Instrumentos Financeiros e Gestão de Riscos

a) Classificação dos instrumentos financeiros e valor justo

| Ativos Financeiros | Nível | 31/12/2023 | | 31/12/2022 | |
|--|-------|------------------|------------------|------------------|------------------|
| | | Valor Contábil | Valor Justo | Valor Contábil | Valor Justo |
| Custo Amortizado | | | | | |
| Títulos e valores mobiliários | 1 | 139.787 | 139.787 | - | - |
| Contas a receber de clientes | 2 | 337.732 | 337.732 | 306.691 | 306.691 |
| Valor Justo por meio de Resultado | | | | | |
| Caixa e equivalentes de caixa | 1 e 2 | 338.463 | 338.463 | 512.086 | 512.086 |
| Títulos e valores mobiliários | 2 | 9.127 | 9.127 | 127.051 | 127.051 |
| Ativo financeiro da concessão | 3 | 38.559 | 38.559 | 36.945 | 36.945 |
| | | 863.668 | 863.668 | 982.773 | 982.773 |
| Passivos Financeiros | | | | | |
| Custo Amortizado | | | | | |
| Debêntures | 2 | 1.075.424 | 1.74.915 | 1.044.433 | 1.044.433 |
| Arrendamentos | 2 | 8.961 | 8.961 | 10.637 | 10.637 |
| Fornecedores | 2 | 242.669 | 242.669 | 288.649 | 288.649 |
| | | 1.327.054 | 1.326.545 | 1.343.719 | 1.343.719 |

b) Gestão de Riscos

A Companhia possui exposição para os seguintes riscos resultantes de instrumentos financeiros e de suas atividades:

- Risco de crédito;
- Risco de liquidez;
- Risco de mercado;
- Risco regulatório.

A Companhia mantém políticas de gerenciamento de riscos e estratégias operacionais visando liquidez, rentabilidade e segurança, bem como possui procedimentos de monitoramento dos saldos e tem operado com bancos que atendem a requisitos de solidez financeira e confiabilidade, segundo critérios gerenciais definidos. A política de controle consiste em acompanhamento permanente das taxas contratadas versus as vigentes no mercado. A Companhia não efetua aplicações de caráter especulativo, em derivativos ou quaisquer outros ativos de risco.

b.1) Risco de crédito

Risco de crédito é o risco de a Companhia incorrer em perdas decorrentes de um cliente ou de uma contraparte em um instrumento financeiro, advindos da falha destes em cumprir com suas obrigações contratuais. O risco é basicamente proveniente das contas a receber de clientes.

Contas a receber e outros recebíveis

A exposição da Companhia a risco de crédito é influenciada, principalmente, pelas características individuais de cada cliente.

As políticas de vendas da Companhia estão subordinadas às políticas de crédito fixadas por sua Administração e visam minimizar eventuais problemas decorrentes da inadimplência de seus clientes. Além disso, a maior parte das receitas de vendas provém de grandes indústrias, com sólida situação financeira. A Companhia efetua análises individuais dos saldos em atraso e registra provisão para os créditos que representa sua estimativa de despesas a incorrer com as contas a receber. A provisão para perdas esperadas de crédito, registrada no montante de R\$8.207 em 31 de dezembro de 2023 (em 31 de dezembro de 2022, R\$8.050) representativos de 2,4% (em 31 de dezembro de 2022, 2,6%) do saldo de contas a receber em aberto para fazer face ao risco de crédito. A composição de vencimentos e movimentação da provisão foi demonstrada na Nota Explicativa nº 6.

| | 2023 | | 2022 | |
|---------------------|----------------|---------------|----------------|---------------|
| | Sem problemas | Com problemas | Sem problemas | Com problemas |
| Baixo risco | 319.975 | - | 246.091 | - |
| Médio risco | 8.555 | - | 51.196 | - |
| Alto risco | 17.409 | - | 17.409 | - |
| Valor bruto | 345.939 | - | 314.696 | - |
| Provisão para perda | (8.207) | - | (8.005) | - |
| Total | 337.732 | - | 306.691 | - |

Caixa e equivalentes de caixa

A Companhia detinha caixa e equivalentes de caixa de R\$340.245 em dezembro de 2023 (R\$514.027 em dezembro de 2022), os quais representam sua máxima exposição ao risco de crédito sobre aqueles ativos. O caixa e equivalentes de caixa são mantidos com bancos e instituições financeiras de primeira linha.

Títulos e valores mobiliários

A Companhia possui CDBs no valor total de R\$148.914 em 31 de dezembro de 2023, (R\$127.051 em dezembro de 2022).

b.2) Risco de liquidez

Risco de liquidez é o risco de a Companhia encontrar dificuldades em cumprir com as obrigações associadas com seus passivos financeiros que são liquidados com pagamentos à vista ou com outro ativo financeiro. A abordagem da Companhia na administração de liquidez é de garantir, o máximo possível, que sempre tenha liquidez suficiente para cumprir com suas obrigações ao vencerem, sob condições normais e de estresse, sem causar perdas inaceitáveis ou com risco de prejudicar a reputação da Companhia.

A seguir, estão os vencimentos contratuais de passivos financeiros, incluindo pagamentos de juros estimados:

| | Valor contábil | Fluxo de caixa contratual | 2 meses ou menos | 2 - 12 Meses | 1 - 2 anos | 2 - 5 anos | 5 - 20 anos |
|---------------|------------------|---------------------------|------------------|----------------|----------------|----------------|----------------|
| Debêntures | 1.092.701 | 1.553.492 | - | 173.394 | 180.583 | 580.774 | 618.741 |
| Arrendamentos | 8.961 | 10.576 | 588 | 2.938 | 3.525 | 3.525 | - |
| Fornecedores | 242.669 | 242.669 | 242.669 | - | - | - | - |
| | 1.344.331 | 1.806.737 | 243.257 | 176.332 | 184.108 | 584.299 | 618.741 |

b.3) Risco de mercado

Risco de mercado é o risco que alterações nos preços de mercado, tais como as taxas de câmbio, taxas de juros e preços de ações, exercem sobre os ganhos da Companhia ou sobre o valor de suas participações em instrumentos financeiros. O objetivo do gerenciamento de risco de mercado é gerenciar e controlar as exposições a riscos de mercados, dentro de parâmetros aceitáveis, e, ao mesmo tempo, otimizar o retorno.

Risco de taxa de juros

A Companhia adota políticas de captação e aplicação de recursos financeiros e de minimização de custos de capital. As aplicações financeiras da Companhia são, principalmente, mantidas em operações vinculadas aos juros do CDI, conforme apontado nas Notas Explicativas nºs 4 e 5.

As captações são provenientes de emissões de debêntures públicas, conforme Nota Explicativa nº 13. As taxas de juros do mercado são monitoradas com o objetivo de assegurar a melhor rentabilidade das aplicações financeiras e para proteger a Companhia contra o risco de volatilidade dessas taxas.

Análise de sensibilidade

No que se refere ao risco de elevação das taxas de juros, a exposição da Companhia está atrelada às emissões públicas de debêntures efetuadas e aplicações financeiras, as quais são indexadas à variação do IPCA e da Selic. A taxa CDI acompanha a taxa Selic. Os valores da citada exposição estimados pela Companhia, consideram o resultado dos cenários provável e adverso, respectivamente, bem como possuem como base as taxas de juros projetadas por seus consultores financeiros para o próximo exercício e são apresentados a seguir:

| | 31/12/2023 | | |
|--|--------------------|---|--|
| | Valor contábil | Cenário Provável SELIC 9,25% IPCA 4,23% | Cenário Adverso SELIC 7,75% IPCA 3,16% |
| Ativos | | | |
| Aplicações financeiras – circulante | 338.463 | 369.771 | 364.699 |
| Títulos e valores mobiliários - circulante | 139.787 | 145.700 | 144.198 |
| Títulos e valores mobiliários – não circulante | 9.127 | 9.513 | 9.415 |
| | 487.377 | 524.984 | 518.312 |
| Ativo líquido exposto | 487.377 | 524.984 | 518.312 |
| Efeito líquido da variação das taxas de juros | | 37.607 | 30.935 |
| | | 37.607 | 30.935 |
| | 31/12/2023 | | |
| | Valor contábil | Cenário Provável IPCA 4,23% | Cenário Adverso IPCA 6,84% |
| Passivos | | | |
| Debêntures (IPCA) – circulante | (134.236) | (139.914) | (143.423) |
| Debêntures (IPCA) - não circulante | (958.465) | (999.008) | (1.024.064) |
| | (1.092.701) | (1.138.922) | (1.167.487) |
| Passivo líquido exposto | (1.092.701) | (1.138.922) | (1.167.487) |
| Efeito líquido da variação das taxas de juros | | (46.221) | (74.786) |
| | | (46.221) | (74.786) |

b.4) Risco regulatório

Por meio da celebração do Quarto Termo Aditivo ao Contrato de Concessão para Exploração Industrial, Institucional e Residencial dos Serviços de Gás Canalizado no Estado de Minas Gerais, ocorrida em 11 de novembro de 2022, a Companhia assumiu como metas de expansão para o ciclo tarifário de 2022 a 2026: (i) implantar redes de gás canalizado em municípios localizados em pelo menos sete mesorregiões do Estado de Minas Gerais; e (ii) atingir a marca de 100 mil clientes atendidos até o fim de 2026. O não atingimento das metas assumidas no âmbito do Quarto Termo Aditivo poderá ensejar a aplicação de penalidades contratuais, como advertência, multa, ou em última hipótese, a decretação de caducidade, nos termos do Contrato de Concessão.

25. Informações por Segmentos Operacionais

A Companhia atua, somente, no segmento de distribuição de Gás no Estado de Minas Gerais e sua demonstração de resultado reflete essa atividade. Desta maneira, a Administração acredita que sua demonstração de resultados, e as demais informações constantes nestas notas explicativas, apresentam as informações requeridas sobre seu único segmento operacional.

26. Transações não envolvendo caixa

A Companhia realizou as seguintes atividades não envolvendo caixa e, por isso, não refletida na demonstração de fluxo de caixa:

Encargos financeiros adicionados ao ativo de concessão no montante de R\$7.358, em 31 de dezembro de 2023 (R\$5.426, em 31 de dezembro de 2022).

Ganho do serviço passado na alteração ou redução do Plano no montante de R\$4.115 em 31 de dezembro de 2023 (R\$353, em 31 de dezembro de 2023).

27. Eventos subsequentes

No dia 25 de janeiro de 2024, a Secretaria de Estado de Desenvolvimento Econômico de Minas Gerais publicou a Resolução SEDE nº 09, que aprova as tarifas e margens para distribuição de gás natural canalizado no Estado de Minas Gerais, com vigência a partir de 1º de fevereiro de 2024. As tarifas vigentes, por categoria tarifária, bem como as demais resoluções sobre reajustes tarifários podem ser consultadas por meio do endereço eletrônico: <https://www.desenvolvimento.mg.gov.br/inicio/projetos/projeto/1085>.

No dia 31 de janeiro de 2024, o Conselho de Administração da Gasmig aprovou o pagamento de dividendos intermediários, no valor de R\$200.000 mil, correspondentes à antecipação parcial dos dividendos do exercício de 2023. Esses dividendos intermediários foram pagos aos acionistas em fevereiro de 2024. Assim, do valor total de dividendos submetidos à AGO de 2024 para deliberação, serão descontados os Juros sobre o Capital Próprio e os dividendos intermediários, ambos já pagos aos acionistas.



QUINTA-FEIRA, 28 de Março de 2024

18 de 18

Sociedade de Economia Mista
CNPJ 22.261.473/0001-85
Belo Horizonte - MG

DEMONSTRAÇÕES FINANCEIRAS

RELATÓRIO DOS AUDITORES INDEPENDENTES
SOBRE AS DEMONSTRAÇÕES FINANCEIRASAos Acionistas, Conselheiros e Administradores da
Companhia de Gás de Minas Gerais - GASMIG
Belo Horizonte - MG

Opinião

Examinamos as demonstrações financeiras da Companhia de Gás de Minas Gerais - GASMIG (Companhia) que compreendem o balanço patrimonial em 31 de dezembro de 2023 e as respectivas demonstrações do resultado, do resultado abrangente, das mutações do patrimônio líquido e dos fluxos de caixa para o exercício findo nessa data, bem como as práticas contábeis adotadas no Brasil e com as normas internacionais de relatório financeiro (IFRS) emitidas pelo *International Accounting Standards Board (IASB)*.

Em nossa opinião, as demonstrações financeiras acima referidas apresentam adequadamente, em todos os aspectos relevantes, a posição patrimonial e financeira, da Companhia de Gás de Minas Gerais - GASMIG em 31 de dezembro de 2023, o desempenho de suas operações e os seus respectivos fluxos de caixa para o exercício findo nessa data, de acordo com as práticas contábeis adotadas no Brasil e com as normas internacionais de relatório financeiro (IFRS) emitidas pelo *International Accounting Standards Board (IASB)*.

Base para opinião

Nossa auditoria foi conduzida de acordo com as normas brasileiras e internacionais de auditoria. Nossas responsabilidades, em conformidade com tais normas, estão descritas na seção a seguir intitulada "Responsabilidades dos auditores pela auditoria das demonstrações financeiras". Somos independentes em relação à Companhia, de acordo com os princípios éticos relevantes previstos no Código de Ética Profissional do Contador e nas normas profissionais emitidas pelo Conselho Federal de Contabilidade, e cumprimos com as demais responsabilidades éticas de acordo com essas normas. Acreditamos que a evidência de auditoria obtida é suficiente e apropriada para fundamentar nossa opinião.

Principais assuntos de auditoria

Principais assuntos de auditoria são aqueles que, em nosso julgamento profissional, foram os mais significativos em nossa auditoria do exercício corrente. Esses assuntos foram tratados no contexto de nossa auditoria das demonstrações financeiras como um todo e na formação de nossa opinião sobre essas demonstrações financeiras e, portanto, não expressamos uma opinião separada sobre esses assuntos.

Perda de crédito esperada do Contas a Receber de Clientes

Veja as notas explicativas 03(g) e 06 das demonstrações financeiras

| Principal assunto de auditoria | Como auditoria endereçou esse assunto |
|--|--|
| A Companhia revisa periodicamente a sua carteira de contas a receber de clientes, com o objetivo de identificar ativos que estejam com problemas de recuperação. | Nossos procedimentos de auditoria incluíram, dentre outros: <ul style="list-style-type: none"> - Avaliamos, em base amostral, para os clientes que a Companhia instaurou cobranças administrativas e judiciais, os fatores relevantes que embasam as probabilidades de êxito no recebimento do título, que foram elaboradas pelos assessores jurídicos da Companhia; - Analisamos para as principais premissas, em base amostral, o histórico de perda de crédito e a capacidade de pagamento, com base em dados históricos e de mercado, dos valores provisionados como perda de crédito esperada no exercício de 2023. - Com o auxílio de nossos especialistas em instrumentos financeiros, avaliamos: <ul style="list-style-type: none"> (i) a metodologia de cálculo da perda de crédito esperada da Companhia; (ii) se os cálculos matemáticos da perda de crédito esperada estão adequados; (iii) a deterioração do risco de crédito, em base amostral, através de análise independente, com o uso da abordagem de "âncora externa", utilizando dados externos, tais como: ratings e taxas de inadimplências divulgadas pelas agências de risco. - Avaliamos se as divulgações efetuadas nas demonstrações financeiras estão de acordo com as normas aplicáveis e se consideram todas as informações relevantes. |
| A mensuração da perda de crédito esperada é baseada no modelo de cálculo simplificado, de acordo com os requerimentos do CPC 48/IFRS 9 – Instrumentos Financeiros, envolvendo o uso de premissas e julgamentos relacionados principalmente com: (i) indicadores de mercado de risco de crédito do cliente; (ii) análise financeira disponível do cliente; e (iii) análise de êxito no recebimento de títulos vencidos. | Com base nas evidências obtidas por meio dos procedimentos acima resumidos, consideramos aceitável o saldo de perda de crédito esperada do contas a receber, no contexto das demonstrações financeiras, relativas ao exercício findo em 31 de dezembro de 2023. |

Outros assuntos – Demonstração do valor adicionado

A demonstração do valor adicionado (DVA) referente ao exercício findo em 31 de dezembro de 2023, elaborada sob a responsabilidade da administração da Companhia, e apresentadas como informação suplementar para fins de IFRS, foi submetida a procedimentos de auditoria executados em conjunto com a auditoria das demonstrações financeiras da Companhia. Para a formação de nossa opinião, avaliamos se essa demonstração está conciliada com as demonstrações financeiras e registros contábeis, conforme aplicável, e se a sua forma e conteúdo estão de acordo com os critérios definidos no Pronunciamento Técnico CPC 09 - Demonstração do Valor Adicionado. Em nossa opinião, essa demonstração do valor adicionado foi adequadamente elaborada, em todos os aspectos relevantes, segundo os critérios definidos nesse Pronunciamento Técnico e é consistente em relação às demonstrações financeiras tomadas em conjunto.

Outras informações que acompanham as demonstrações financeiras e o relatório dos auditores

A administração da Companhia é responsável por essas outras informações que compreendem o Relatório da Administração.

Nossa opinião sobre as demonstrações financeiras não abrange o Relatório da Administração e não expressamos qualquer forma de conclusão de auditoria sobre esse relatório.

Em conexão com a auditoria das demonstrações financeiras, nossa responsabilidade é a de ler o Relatório da Administração e, ao fazê-lo, considerar se esse relatório está, de forma relevante, inconsistente com as demonstrações financeiras ou com nosso conhecimento obtido na auditoria ou, de outra forma, aparenta estar distorcido de forma relevante. Se, com base no trabalho realizado, concluirmos que há distorção relevante no Relatório da Administração, somos requeridos a comunicar esse fato. Não temos nada a relatar a este respeito.

Responsabilidades da administração e da governança pelas demonstrações financeiras

A administração é responsável pela elaboração e adequada apresentação das demonstrações financeiras de acordo com as práticas contábeis adotadas no Brasil e com as normas internacionais de relatório financeiro (IFRS), emitidas pelo *International Accounting Standards Board (IASB)*, e pelos controles internos que ela determinou como necessários para permitir a elaboração de demonstrações financeiras livres de distorção relevante, independentemente se causada por fraude ou erro.

Na elaboração das demonstrações financeiras, a administração é responsável pela avaliação da capacidade de a Companhia continuar operando, divulgando, quando aplicável, os assuntos relacionados com a sua continuidade operacional e o uso dessa base contábil na elaboração das demonstrações financeiras, a não ser que a administração pretenda liquidar a Companhia ou cessar suas operações, ou não tenha nenhuma alternativa realista para evitar o encerramento das operações.

Os responsáveis pela governança da Companhia são aqueles com responsabilidade pela supervisão do processo de elaboração das demonstrações financeiras.

Responsabilidades dos auditores pela auditoria das demonstrações financeiras

Nossos objetivos são obter segurança razoável de que as demonstrações financeiras, tomadas em conjunto, estão livres de distorção relevante, independentemente se causada por fraude ou erro, e emitir relatório de auditoria contendo nossa opinião. Segurança razoável é um alto nível de segurança, mas não uma garantia de que a auditoria realizada de acordo com as normas brasileiras e internacionais de auditoria sempre detectam as eventuais distorções relevantes existentes. As distorções podem ser decorrentes de fraude ou erro e são consideradas relevantes quando, individualmente ou em conjunto, possam influenciar, dentro de uma perspectiva razoável, as decisões econômicas dos usuários tomadas com base nas referidas demonstrações financeiras.

Como parte da auditoria realizada de acordo com as normas brasileiras e internacionais de auditoria, exercemos julgamento profissional e mantemos ceticismo profissional ao longo da auditoria. Além disso:

- Identificamos e avaliamos os riscos de distorção relevante nas demonstrações financeiras, independentemente se causada por fraude ou erro, planejamos e executamos procedimentos de auditoria em resposta a tais riscos, bem como obtemos evidência de auditoria apropriada e suficiente para fundamentar nossa opinião. O risco de não detecção de distorção relevante resultante de fraude é maior do que o proveniente de erro, já que a fraude pode envolver o ato de burlar os controles internos, conluio, falsificação, omissão ou representações falsas intencionais.
- Obtemos entendimento dos controles internos relevantes para a auditoria para planejarmos procedimentos de auditoria apropriados às circunstâncias, mas, não, com o objetivo de expressarmos opinião sobre a eficácia dos controles internos da Companhia.
- Avaliamos a adequação das políticas contábeis utilizadas e a razoabilidade das estimativas contábeis e respectivas divulgações feitas pela administração.
- Concluimos sobre a adequação do uso, pela administração, da base contábil de continuidade operacional e, com base nas evidências de auditoria obtidas, se existe incerteza relevante em relação a eventos ou condições que possam levantar dúvida significativa em relação à capacidade de continuidade operacional da Companhia. Se concluirmos que existe incerteza relevante, devemos chamar atenção em nosso relatório de auditoria para as respectivas divulgações nas demonstrações financeiras ou incluir modificação em nossa opinião, se as divulgações forem inadequadas. Nossas conclusões estão fundamentadas nas evidências de auditoria obtidas até a data de nosso relatório. Todavia, eventos ou condições futuras podem levar a Companhia a não mais se manter em continuidade operacional.

- Avaliamos a apresentação geral, a estrutura e o conteúdo das demonstrações financeiras, inclusive as divulgações e se as demonstrações financeiras representam as correspondentes transações e os eventos de maneira compatível com o objetivo de apresentação adequada.

Comunicamo-nos com os responsáveis pela governança a respeito, entre outros aspectos, do alcance planejado, da época da auditoria e das constatações significativas de auditoria, inclusive as eventuais deficiências significativas nos controles internos que identificamos durante nossos trabalhos.

Fornecemos também aos responsáveis pela governança declaração de que cumprimos com os requisitos éticos pertinentes, de independência, e comunicamos todos os eventuais relacionamentos ou assuntos que poderiam afetar, consideravelmente, nossa independência, incluindo, quando aplicável, as ações tomadas para eliminar as ameaças ou as salvaguardas aplicadas.

Dos assuntos que foram objeto de comunicação com os responsáveis pela governança, determinamos aqueles que foram considerados como mais significativos na auditoria das demonstrações financeiras do exercício corrente e que, dessa maneira, constituem os principais assuntos de auditoria. Descrevemos esses assuntos em nosso relatório de auditoria, a menos que lei ou regulamento tenha proibido divulgação pública do assunto, ou quando, em circunstâncias extremamente raras, determinarmos que o assunto não deve ser comunicado em nosso relatório porque as consequências adversas de tal comunicação podem, dentro de uma perspectiva razoável, superar os benefícios da comunicação para o interesse público.

Belo Horizonte, 20 de março de 2024

KPMG Auditores Independentes Ltda.

CRC SP-014428/O-6 F-MG

Mateus Cunha Figueiredo

Contador CRC MG-105612/O-0

PARECER DO COMITÊ DE AUDITORIA

Os membros do Comitê de Auditoria - COAUD, reunidos com os Diretores e responsáveis pela KPMG Auditores Independentes, analisaram as Demonstrações Financeiras da Companhia de Gás de Minas Gerais - Gasmig, relativas ao exercício encerrado em 31 de dezembro de 2023, com as correspondentes Notas Explicativas, o Relatório da Administração e o Relatório dos Auditores Independentes sobre as Demonstrações Financeiras da Companhia.

Após discussões e esclarecimentos pertinentes, com base nos exames efetuados, nos esclarecimentos prestados pela Administração e à vista do Relatório da KPMG Auditores Independentes Ltda., sem ressalva, os membros do Comitê de Auditoria manifestam-se favoravelmente, por unanimidade, às Demonstrações Financeiras da Companhia de Gás de Minas Gerais - Gasmig relativas ao exercício findo em 31 de dezembro de 2023.

Belo Horizonte, 20 de março de 2024.

Márcio de Lima Leite

Coordenador

Heloísa Belotti Bedicks

Membro do Comitê de Auditoria

Jair Rezini

Membro do Comitê de Auditoria

PARECER DO CONSELHO FISCAL

O Conselho Fiscal da Companhia de Gás de Minas Gerais - Gasmig, no exercício de suas funções legais e estatutárias, examinou o Relatório Anual da Administração, as Demonstrações Financeiras, compreendendo: Balanço Patrimonial, Demonstração do Resultado, Demonstração dos Resultados Abrangentes, Demonstração das Mutações do Patrimônio Líquido, Demonstrações do Fluxo de Caixa, Demonstrações do Valor Adicionado, Notas Explicativas às Demonstrações Financeiras e o Relatório do Auditor Independente sobre as Demonstrações Financeiras relativos ao Exercício Social findo em 31 de dezembro de 2023.

Com base nos exames efetuados, nos esclarecimentos prestados pela Administração durante todo o exercício social e à vista do Relatório da KPMG Auditores Independentes Ltda, sem ressalva, o Conselho Fiscal manifesta-se favoravelmente à aprovação do Relatório de Administração e das Demonstrações Financeiras da Gasmig de acordo com as práticas contábeis adotadas no Brasil e com as normas internacionais de relatório financeiro ("International Financial Reporting Standards - IFRS"), do exercício findo em 31 de dezembro de 2023, a ser submetida à discussão e votação na Assembleia Geral Ordinária - AGO dos acionistas da Gasmig.

Belo Horizonte, 20 de março de 2024.

Luiz Fernando de Medeiros Moreira

Conselheiro Titular - Presidente

Fábio Baccheretti Vitor

Conselheiro Titular

Jorge Luiz Schmitt-Prym

Conselheiro Titular

Publicidade Legal Digital - 28 de Março de 2024 pdf

Código do documento f8daf890-856e-4362-b655-1792c0cf1364



Assinaturas



SEMPRE EDITORA LTDA:26198515000484
Certificado Digital
poliana.helena@otempo.com.br
Assinou

Eventos do documento

28 Mar 2024, 10:14:19

Documento f8daf890-856e-4362-b655-1792c0cf1364 **criado** por POLIANA HELENA DE SOUZA QUEIROS ARAÚJO (21e5ad5a-9bf4-4fd3-acf6-7448d9c43d2b). Email:poliana.helena@otempo.com.br. - DATE_ATOM: 2024-03-28T10:14:19-03:00

28 Mar 2024, 10:16:30

Assinaturas **iniciadas** por POLIANA HELENA DE SOUZA QUEIROS ARAÚJO (21e5ad5a-9bf4-4fd3-acf6-7448d9c43d2b). Email: poliana.helena@otempo.com.br. - DATE_ATOM: 2024-03-28T10:16:30-03:00

28 Mar 2024, 10:19:03

ASSINATURA COM CERTIFICADO DIGITAL ICP-BRASIL - SEMPRE EDITORA LTDA:26198515000484 **Assinou**
Email: poliana.helena@otempo.com.br. IP: 187.94.66.171 (187-94-66-171.centurytelecom.net.br porta: 52938).
Dados do Certificado: C=BR,O=ICP-Brasil,OU=Secretaria da Receita Federal do Brasil - RFB,OU=Autoridade
Certificadora SERPRORFBv5,OU=A1,CN=SEMPRE EDITORA LTDA:26198515000484. - DATE_ATOM:
2024-03-28T10:19:03-03:00

Hash do documento original

(SHA256):d15e4163a14c98d1bfc56707837b7990861daec565fe76330b45c078d9fcbbfd
(SHA512):15903e1e4b34778a693c838ec748589c16ef3509b2d24e643040080484aefa8bb1e4a0bd7b6b68d17930478f56dc8ddaeece3ff2bb62a2d63b245b5243da64452

Esse log pertence **única e exclusivamente** aos documentos de HASH acima

Esse documento está assinado e certificado pela D4Sign